

# Folha Patense

Rua Teófilo Otoni, 474-A Tel.: (34) 3823-1745 - Cel.: 9 9975-3474 e 9 9975-3821 - site: www.folhapatense.com.br e-mail: jornal@folhapatense.com.br - Editor: Esio Nogueira de Menezes - Dir. Adm.: Mário da Silva Teles



**Patos de Minas, 3 de junho de 2023 - Nº 1.563 - Ano XXXI - Avulso: R\$ 3,00**

**Feira do Empreendedorismo promove palestras, capacitações e oportunidades de negócios**



**Página 2**

*Flávio Roscoe e Luís Eduardo Falcão*

**Serão abertas inscrições para a Escola de Teatro "Patos Encena"**

Período de inscrições será de 5 a 30 de junho de 2023. Curso gratuito é oferecido pela Secretaria Municipal de Cultura, Turismo, Esporte e Lazer.

**Página 8**

Sociedade Patense Sandra Castro

**Dra. Maria Zilca recebe título de Cidadã Honorífica Patense**



**Páginas 6 e 7**

**Campeonato Brasileiro da Série A**

**Página 4**

**Minas prorroga vacinação contra influenza até 31/7**

Cobertura dos grupos prioritários até o momento é de 46,38%. Saúde reforça que vacina reduz risco de desenvolver a doença e de hospitalizações.

**Página 2**

**Começaram os Jogos Escolares de Minas Gerais 2023**

Etapa Microrregional em Patos de Minas tem primeiros jogos marcados para segunda-feira, dia 5 de junho

**Página 2**

**Município comemora saldo positivo na geração de empregos**

**Página 5**

**Planalto, de Alagoas, foi o campeão da Liga DB de Futebol Rural**

**Página 4**

A FPM mudou para  
você mudar o seu  
**FUTURO**

**CURSOS A PARTIR DE 199 /MÊS**

**CLIQUE AQUI E SAIBA MAIS**

**fpm**  
FACULDADE  
PATOS DE MINAS



[faculdadepatosdeminas.edu.br](http://faculdadepatosdeminas.edu.br)

# Minas prorroga vacinação contra influenza até 31/7

Cobertura dos grupos prioritários até o momento é de 46,38%. Saúde reforça que vacina reduz risco de desenvolver a doença e de hospitalizações

A Secretaria de Estado de Saúde de Minas Gerais (SES-MG) prorroga a Campanha de Vacinação contra Influenza até 31/7 para a população com mais de seis meses de idade, conforme recomendação do Ministério da Saúde. A vacina é gratuita e está disponível nas Unidades Básicas de Saúde de todo o estado.

De acordo com o secretário de Estado de Saúde, o médico Fábio Baccheretti, a decisão visa ampliar a cobertura vacinal, especialmente para os grupos prioritários, que são:

- Crianças de seis meses a menores de 6 anos de idade (5 anos, 11 meses e 29 dias);
- Trabalhador da saúde (todos os trabalhadores da saúde dos serviços públicos e privados, nos diferentes níveis de complexidade);
- Gestantes e puérperas; professores do ensino básico e superior; povos indígenas;
- Idosos com 60 anos ou mais de idade;
- Profissionais das Forças de Segurança e Salvamento e das Forças Armadas;
- Pessoas com doenças crônicas não transmissíveis e outras condições clínicas especiais; pessoas com deficiência permanente;
- Caminhoneiros, trabalhadores de transporte coletivo rodoviário para passageiros urbanos e de longo curso; trabalhadores portuários;
- População privada de liberdade e funcionários do sistema de privação de liberdade;
- Adolescentes e jovens de 12 a 21 anos de idade sob medidas socioeducativas.

A meta preconizada pelo Ministério da Saúde para esses grupos é de 90% de cobertura vacinal. Porém, até o momento, Minas Gerais atingiu a cobertura de apenas 46,38% para essa população, estimada em 8.518.665 pessoas. No grupo de crianças e ges-

tantes, essa cobertura é ainda mais baixa, sendo de 34,90% e 39,31%, respectivamente.

“A vacinação foi ampliada até 31/7 por dois motivos, primeiro porque estamos no período sazonal de doenças respiratórias e é necessário aumentar a proteção da população, mas também porque estão sobrando vacinas, porque nosso grupo-alvo não atingiu a meta, crianças em especial não ultrapassaram 40% de vacinação”, disse o secretário de Estado de Saúde.

Baccheretti reforça que, com a vacinação, há a redução não apenas do risco de se desenvolver a doença, mas também das hospitalizações e, principalmente, dos óbitos relacionados à gripe. Por isso, é de extrema importância que as pessoas procurem a Unidade Básica de Saúde de mais próxima para se imunizar.

“A vacinação anual contra a influenza está acontecendo desde o início de abril e, neste momento, o imunizante também está disponível para toda a população acima de seis meses de idade”, reforça.

### Novas doses

Minas Gerais recebeu, até o momento, 7.467.960 doses de vacina contra influenza. Para garantir a continuidade da campanha até o dia 31/7, a SES-MG já solicitou mais um milhão de novas doses ao Ministério da Saúde. A previsão era que os imunobiológicos chegassem ao Estado na quinta-feira (1/6).

Com as novas doses para Minas, será feito o processo de conferência, acondicionamento e separação para distribuição imediata aos municípios por meio das Unidades Regionais de Saúde.

A responsabilidade pela operacionalização da vacinação em seus territórios é dos municípios. Orienta-se que a população, portanto,

cheque diretamente junto ao município de sua residência, nas Unidades Básicas de Saúde (UBSs), sobre o planejamento para a administração da vacina.

### Cenário em Minas

Até março de 2023, foram registrados em Minas Gerais 469 internações hospitalares por Influenza. Em 2022, foram 3.244 internações por influenza no Estado. Este ano, até 5/5, haviam sido registrados quatro óbitos pela doença. No ano passado, 132 pessoas morreram vítimas de influenza.

A transmissão do vírus influenza ocorre por meio de secreções das vias respiratórias da pessoa contaminada ao falar, tossir ou espirrar, e também pelas mãos, que, após contato com superfícies recém-contaminadas por secreções respiratórias, podem levar o agente infeccioso direto à boca, olhos e nariz.

Fonte: Sec. Geral Superintendência de Imprensa do Gov. de Minas Gerais

# Feira do Empreendedorismo promove palestras, capacitações e oportunidades de negócios

REJANE GOMES

Realizada entre os dias 30 de maio a 1º de junho, a Feira de Empreendedorismo #VemPraMinas #VemPraPatos movimentou o Centro de Convenções e Eventos do Unipam, com palestras, stands e oficinas para empreendedores e colaboradores.

O evento, realizado com o objetivo de promover o desenvolvimento econômico de Patos de Minas, foi aberto com o Painel Conecta Patos e palestra com Rick Chester, ex-vendedor de água, youtuber e consultor econômico que ganhou bastante destaque depois de ter dado uma palestra na Universidade de Harvard, nos Estados Unidos.

O evento ultrapassou a marca de 1.000 inscritos, além da presença de vinte stands de empresas, entidades de comércio e órgãos públicos. Ao longo dos três dias de atividades foram realizadas diversas oficinas de capacitação em parceria



Flávio Roscoe e Luís Eduardo Falcão



com o Sistema S, com oportunidade de aprendizado em áreas como finanças, marketing e gestão de pessoas.

Uma das ações promovidas foi a Rodada de Negócios mediada pelo Sebrae, na qual pequenos empreendedores tiveram a oportunidade de apresentar ideias, oferecer serviços, produtos e fechar negócios. “O intuito é conectar grandes e médias empresas da região aos micro e pequenos empreendimentos locais, estimulando a abertura de novas relações comerciais”, explica o gerente da Regional Noroeste e Alto Paranaíba do Sebrae Minas, Marcos Alves.

Já no Espaço do Conhecimento, Universidade, órgãos públicos e profissionais espe-



cializados orientaram empresários sobre a melhoria nos departamentos de gestão, finanças, boas práticas na produção, vendas, marketing e uma infinidade de temas que fazem parte da rotina das empresas.

Um dos palestrantes convidados para o evento foi o **presidente da Fiemg, Flávio Roscoe**, que falou sobre o **cenário da indústria em Minas Gerais e as perspectivas futuras**

para o setor. A feira teve ainda a participação de representantes governamentais das secretarias de Estado de Desenvolvimento Econômico, de Fazenda e de Infraestrutura, da Cemig e da Receita Federal, bem como da Funcex (agência especializada em comércio exterior). Estiveram presentes ainda representantes das câmaras de Comércio Exterior do Brasil, França, Índia, Israel e Portugal.

# Começaram os Jogos Escolares de Minas Gerais 2023

Etapa Microrregional em Patos de Minas tem primeiros jogos marcados para segunda-feira, dia 5 de junho



da Serra, São Gonçalo do Abaeté, São Gotardo, Tiros, Varjão de Minas e Patos de Minas.

A **abertura oficial será no dia 5 de junho, segunda-feira, às 8h, no Ginásio Poliesportivo do Unipam, Rua Major Gote, 808, Bairro Caiçaras.**

Os campeões das modalidades coletivas e os quatro primeiros colocados do xadrez da etapa microrregional avançam para a etapa regional. O Jemg/2023 indica os representantes do Estado para os Jogos Escolares Brasileiros – JEB's, os Jogos da Juventude e para as Para-

O Jemg está de volta com a marca expressiva de 810 municípios inscritos. Participam do Jemg os estudantes-atletas de 12 a 17 anos das escolas públicas e particulares do Estado, nascidos, exclusivamente, nos anos de 2009 a 2011 (módulo I) e 2006 a 2008 (módulo II).

futsal, handebol, vôlei e xadrez, nos dois módulos, nos naipes masculino e feminino. Os municípios participantes da etapa microrregional em Patos de Minas são Arapuá, Carmo do Paranaíba, Lagamar, Lagoa Formosa, Lagoa Grande, Matutina, Presidente Olegário, Rio Paranaíba, Santa Rosa

limpiadas Escolares. O Jemg é uma iniciativa da Secretaria de Estado de Desenvolvimento Social (Sedese), por meio da Subsecretaria de Esportes, em parceria com a Secretaria de Estado de Educação (SEE). A execução técnica é de responsabilidade da Federação de Esportes Estudantis de Minas Gerais - Feemg.

Mais informações: (31) 2512-7336, (31) 99546-2287 ou pelo site [jogos Escolares.br](http://jogos Escolares.br)

Fonte: Marcus Cicarini - Comunicação Feemg

## Colabore na Construção do novo Carmelo

Patos de Minas (34) 3823-6200

Colabore para erguer esse Mosteiro.

Edifique um pedacinho dessa Casa que é toda de Maria.

Só Jesus poderá retribuir a bondade do seu coração.

PIX 04.176.759.0001-80

# Folha Patense

Propriedade de A Folha Ltda  
 Registro Cartório nº 08 - Livro B1 - páginas 22/23  
 INPI (MIC) nº 911270060  
 C.N.P.J. 21.938.188/0001-93  
 R. Teófilo Otoni, 474-A - Centro  
 CEP: 38700-056 - Patos de Minas - MG  
 e-mails: [jornal@folhapatense.com.br](mailto:jornal@folhapatense.com.br)  
 e [folhapatensejornal@gmail.com](mailto:folhapatensejornal@gmail.com)  
 Telefax: (34) 3823-1745  
 Cel. (34) 9 9975-3474 / 9 9975-3821  
 Diretor Responsável e Editor:  
 Esio Nogueira de Menezes - DRT/MG 178/93

Diretor Administrativo: Mário da Silva Teles  
 Redatores:  
 Esio Nogueira de Menezes - SRTE/MG 15.842  
 Rejane Gomes Pereira - SRTE/MG 18.669/MG  
 Impressão: Gráfica e Editora Flamboyant (34) 99838 3154  
 Colaboradores: Sandra Castro e Cívica Costa.  
 Obs.: Não nos responsabilizamos p/ artigos assinados  
 Filiado: SINDIJORI  
 Tiragem: 4.500 exemplares

#BrasilContraFake

# QUEM ESPALHA FAKE NEWS ESPALHA

# DES TRUI TRUI ÇÃO.

## VAMOS NOS UNIR CONTRA A DESINFORMAÇÃO.

É hora de frear o ódio e nos unirmos contra a desinformação. Parar de repassar informações falsas que podem acabar com a democracia, com famílias, reputações e vidas. Antes de compartilhar uma informação, cheque os fatos e sua fonte. Quem espalha fake news espalha destruição.

Acesse [gov.br/brasilcontrafake](http://gov.br/brasilcontrafake)



18:43 ✓



# Feira de Empreendedorismo em Patos de Minas



**Sérgio Coelho, gerente regional do Sistema Faemg Senar, participou da abertura**

O Sistema Faemg Senar participou da Feira de Empreendedorismo, que foi realizada até a quinta-feira (1º/6), no Centro de Convenções do Unipam, em Patos de Minas. O evento teve como objetivo atrair investimentos e promover negócios no município do Alto Paranaíba.

Realizada pelo Governo de Minas, Invest Minas, Prefeitura de Patos de Minas, Sebrae Minas e Sistema Faemg Senar, a Feira de Empreendedorismo teve programação variada de palestras, painéis temáticos, rodadas

de negócios, maratonas de inovação, estandes empresariais, entre outras atrações.

Na quarta (31/5), foi vez do gerente regional do Sistema Faemg Senar em Patos de Minas, Sérgio Coelho, apresentar as ações da entidade em todo o Estado e ministrar palestra com o tema "A relevância e os desafios do agronegócio na região".

"O agronegócio é o carro-chefe da economia mineira e nacional, e o Sistema Faemg Senar está presente em todo o Estado para fortalecer cada vez mais os produtores rurais mineiros. Na Regional de Patos de Minas, atendemos quase 60 municípios do Alto Paranaíba e Noroeste do Estado", ressaltou Sérgio Coelho.

### Ingresso solidário

A entrada no evento foi gratuita, mediante a doação de um quilo de alimento não perecível. Os alimentos arrecadados serão doados para entidades sociais de Patos de Minas através do programa Mesa Brasil, do Serviço Social do Comércio (Sesc).

Élcio Fonseca - jornalista / Ascom



**Abertura da Feira do Empreendedorismo de Patos de Minas, na terça-feira (30)**

## EMPREGA PATOS CDL

### CDL Patos de Minas realiza nesta segunda-feira mais um Feirão de Oportunidades

O Emprega Patos CDL - Especial Drogaria Cristina acontecerá de 8h às 12h, no dia 5 de junho, de forma presencial na sede da entidade, na rua Dores do Indaiá, 17 - centro de Patos de Minas.

Para mais informações, entre em contato pelo WhatsApp: (34) 3818-3410.

#CDL Talentos

**SERVIÇO AUTÔNOMO DE ÁGUA E ESGOTO DE LAGOA FORMOSA-MG**  
 Serviço Autônomo de Água e Esgoto de Lagoa Formosa (MG) torna-se público o resultado do pregão eletrônico 002/2023, ref. aquisição de tubos e conexões para ligação de novos reservatórios de água. Empresas vencedoras: VALSAN SANEAMENTO LTDA, PAMCORE COMERCIAL LTDA e C. E. MACEDO COMÉRCIO DE MATERIAIS HIDRÁULICOS LTDA. Vigência do contrato: 12 meses.  
**Cristina Aparecida Garcia Correia – Superintendente do SAAE**

**Serviço Autônomo de Água e Esgoto de Lagoa Formosa (MG)** torna-se público o resultado do pregão presencial 005/2023, ref. a contratação de empresa especializada para locação de software para automação de coleta de leituras com impressão simultânea de faturas. Empresa vencedora: INOVAÇÃO COMPUTAÇÃO MÓVEL LTDA. Valor mensal: R\$ 3.430,00. Vigência do contrato: 12 meses.  
**Cristina Aparecida Garcia Correia – Superintendente do SAAE**

**Serviço Autônomo de Água e Esgoto de Lagoa Formosa (MG)** torna público o extrato do 2º aditivo ao contrato nº 002/2023, ref. fornecimento de combustível. Empresa Petrolago Ltda – Álcool Etanol e Diesel S10. Reajuste de 3,8% no preço do Álcool Etanol e redução de 0,947% no Diesel S10. Valor do termo aditivo de R\$ 25.205,31.  
**Cristina Aparecida Garcia Correia – Superintendente do SAAE**

**Serviço Autônomo de Água e Esgoto de Lagoa Formosa (MG)** torna público o extrato do 3º aditivo ao contrato de prestação de serviços nº 006/2020, com a empresa Ricardo Soares -ME, ref. a prestação de serviços de T.I., prorrogação por mais 12 meses. Valor mensal: R\$ 2.494,27.  
**Cristina Aparecida Garcia Correia – Superintendente do SAAE**

**Serviço Autônomo de Água e Esgoto de Lagoa Formosa (MG)** torna público o extrato do 2º aditivo ao contrato de prestação de serviços nº 011/2021, com a empresa Tecla Informática Ltda, ref. sistema integrado de controle operacional e administrativo para a Estação de Tratamento de Água – ETA. prorrogação por mais 12 meses. Valor mensal: R\$ 1.846,62.  
**Cristina Aparecida Garcia Correia – Superintendente do SAAE**

**Serviço Autônomo de Água e Esgoto de Lagoa Formosa (MG)** torna público o contrato de prestação de serviços nº 025/2023, com a empresa MM Clínica Medic Patos de Minas LTDA, ref. A elaboração e realização de exames e laudos in loco. Vigência de 12 meses. Valor total R\$ 11.474,20.  
**Cristina Aparecida Garcia Correia – Superintendente do SAAE**

**Prefeitura Municipal de Matutina**  
 Rua José Londe Filho, 354 - CEP: 38870-000 - Estado de Minas Gerais  
 Tel.: (34) 3674-1220 / 3674-1230 - FAX: (34) 3674-1210

O MUNICÍPIO DE MATUTINA/MG, por intermédio de seu PREGOEIRO, torna público que realizará Processo Licitatório na Modalidade **PREGÃO PRESENCIAL** – 013/2023 Tipo: Menor Preço (menor taxa de administração), para contratação de empresa especializada na prestação de serviços de apoio operacional e gerenciamento eletrônico das manutenções da frota, com uso de tecnologia de cartões magnéticos individuais, sistemas onlines e ou similares e implantação de sistema informatizado via internet, disponibilizando rede de estabelecimentos credenciados (oficinas, autopeças, loja de pneu e concessionárias) para fornecimentos de peças e execuções de serviços de manutenções corretivas e preventivas em atendimento a todas as secretarias do município de Matutina (MG). Os envelopes contendo a documentação e as propostas deverão ser entregues até as 8h, do dia **16.6.2023**. Mais informações, bem como cópia integral do edital, poderão ser obtidas na Prefeitura, no horário de 8h às 11h e 12h30 às 16h, fones (34) 3674-1210/1220, email: [licitacao-mat@matutina.mg.gov.br](mailto:licitacao-mat@matutina.mg.gov.br), ou pelo Site: [www.matutina.mg.gov.br](http://www.matutina.mg.gov.br) -  
**Edilma Almeida Martins - Pregoeira em Substituição**

## Planalto, de Alagoas, foi o campeão da Liga DB de Futebol Rural

A equipe Planalto, da localidade de Alagoas, consagrou-se vencedor da competição, que contou com a participação de 16 equipes e 320 atletas. O campeonato foi realizado ao longo de dois meses e meio (12/3 a 28/5).

Além do título, destacaram-se Aguiar Junio Rosa, da equipe Contendas, como artilheiro com sete gols, e



Raphael José Bezerra da Silva, do Córrego das Pedras, como o goleiro menos vazado, tendo sofrido apenas cinco gols. A Liga DB é uma realização da Secretaria de Cultura, Turismo, Esporte e Lazer e conta com a parceria da empresa DB, patrocinadora do evento.

Fonte: Ascom - Prefeitura Municipal de Patos de Minas

## Campeonato Brasileiro 2023 - Série A

### CAMPEONATO BRASILEIRO 2023 / PRÓXIMA RODADA

|     |      |       |                   |   |                    |
|-----|------|-------|-------------------|---|--------------------|
| 3/6 | SÁB. | 16h   | Fortaleza         | x | Bahia              |
| 3/6 | SÁB. | 18h30 | Athletico-PR      | x | Botafogo           |
| 3/6 | SÁB. | 18h30 | <b>Cruzeiro</b>   | x | <b>Atlético-MG</b> |
| 3/6 | SÁB. | 18h30 | <b>América-MG</b> | x | Corinthians        |
| 3/6 | SÁB. | 21h   | Santos            | x | Internacional      |
| 4/6 | DOM. | 16h   | Fluminense        | x | Bragantino         |
| 4/6 | DOM. | 16h   | Grêmio            | x | São Paulo          |
| 4/6 | DOM. | 18h30 | Goiás             | x | Cuiabá             |
| 4/6 | DOM. | 18h30 | Palmeiras         | x | Coritiba           |
| 5/6 | SEG. | 20h   | Vasco             | x | Flamengo           |

### PRÓXIMOS JOGOS DE AMÉRICA, ATLÉTICO E CRUZEIRO

|      |      |       |                    |   |                 |
|------|------|-------|--------------------|---|-----------------|
| 10/6 | SÁB. | 18h30 | <b>Atlético-MG</b> | x | Bragantino      |
| 10/6 | SÁB. | 21h   | Bahia              | x | <b>Cruzeiro</b> |
| 11/6 | DOM. | 11h   | <b>América-MG</b>  | x | Athletico-PR    |

## Município comemora saldo positivo na geração de empregos em 2023



### REJANE GOMES

Durante a Feira do Empreendedorismo realizada durante esta semana em Patos de Minas, o prefeito Luís Eduardo Falcão ressaltou aos empresários presentes os números da geração de empregos no Município e comemorou os resultados.

De acordo com dados do novo Caged (Cadastro Geral de Empregados e Desempregados), foram 1.124 empregos gerados

em abril de 2023 no Município, resultado de 3.625 admissões e 2.501 desligamentos, o que indica variação positiva de 2.34%. Ainda conforme as informações, no acumulado deste ano, de janeiro a abril, são 13.550 admissões com 10.425 desligamentos e saldo positivo de 3.125 postos de trabalho, tendo, portanto, variação percentual de 6.80%.

Em Minas Gerais, este foi o quarto mês consecutivo de saldo positivo na geração de empregos formais. Houve um aumento na criação de empregos, com 6.243 postos de trabalho a mais que o mesmo período do ano anterior, que registrou o saldo de 21.195 empregos formais. No acumulado do ano no Estado, os números somam 92.205 empregos formais.

O setor de Serviços liderou com a geração de 13.292 novos postos, seguido por Construção (4.442), Indústria (4.218), Agropecuária (3.830) e Comércio (1.656).

## MAIO AMARELO

### No trânsito escolha a vida

## BATALHÃO DE POLÍCIA MILITAR RODOVIÁRIA 1º Pel/10ª Cia PMRv

### RESULTADO DA OPERAÇÃO FENAMILHO NAS RODOVIAS EM PATOS DE MINAS E REGIÃO

A POLÍCIA MILITAR DE MINAS GERAIS, por meio da POLÍCIA MILITAR RODOVIÁRIA, realizou a Operação Fenamilho 2023 nas rodovias estaduais e federais delegadas em Patos de Minas e região visando proporcionar maior segurança aos usuários da via nesse período festivo, obtendo assim os seguintes resultados:

- 58 autuações por embriaguez ao volante, dos quais 19 foram presos em flagrante;
- 1 arma de fogo apreendida;
- 1 foragido da justiça preso;
- 1 veículo recuperado e;
- 6 presos por posse de droga para uso pessoal.

No mencionado período foram registrados 3 sinistros de trânsito com vítima.

## ENCONTRO FAEMG JOVEM E MULHER EM PATOS DE MINAS

### Evento reuniu cerca de 100 jovens e mulheres no Parque de Exposições, durante a 62ª Fenamilho



Evento reuniu cerca de 100 jovens e mulheres no auditório do Memorial do Milho, no Parque de Exposições

Cerca de 100 jovens e mulheres participaram do Encontro Faemg Jovem e Mulher na quinta-feira (25/5), realizado no auditório do Memorial do Milho, no Parque de Exposições de Patos de Minas, durante a 62ª Fenamilho.

O objetivo do encontro foi despertar o interesse do público pelo empreendedorismo e liderança, fomentando a participação dos jovens e das mulheres no agro, ajudando na formação das novas gerações de produtores.

Os participantes, em sua maioria, eram alunos da Escola Agrícola de Patos de Minas, Universidade Federal de Viçosa, Unipam e FPM. Eles acompanharam a apresentação da gerente da Mulher, do Jovem e de Inovação do Sistema Faemg Senar, Silvana Novais, sobre o trabalho das comissões criadas pelo Sistema Faemg Senar.

“Cada vez mais, o agro precisa se renovar

e o jovem é quem vai dar essa continuidade. As mulheres têm papel importante de fazer com que os filhos enxerguem o lado positivo do agro, o agro que sustenta as famílias. O propósito das comissões é fazer com que as mulheres e os jovens tenham esse entendimento e também ocupem espaços de liderança por meio de capacitação”, detalhou Novais.



Equipe Sistema Faemg Senar e parceiros

A professora da UFV-Campus Rio Paranaíba Maria Elisa Fernandes, que coordena o grupo Mulheres Agro na universidade, reforçou a importância da participação da juventude e das lideranças femininas no agronegócio. Os participantes ainda tiraram

## A Voz da Catedral

Glória de Melo Bruno Santos  
(PASCOM)

### Fé católica no mês de junho de 2023

O mês de junho é o último mês do ano que tem o seu nome originário de um mito pagão: a deusa Juno, a intempestiva e caprichosa esposa do deus dos deuses Júpiter, que, segundo o mito da guerra de Troia, colocou-se contra os gregos e a favor dos troianos.

Junho sempre é lembrado como o mês do solstício de verão no hemisfério norte e do solstício de inverno no hemisfério sul, dando início, respectivamente, aos climas de maior calor e de maior frio nas duas metades latitudinais do planeta. Junho é, portanto, o mês do início do Inverno no nosso Brasil.

Além das festas juninas, junho abriga também quatro festividades gratas aos católicos, que são:

A solenidade da Santíssima Trindade, no primeiro domingo após Pentecostes (4/6/2023) e a procissão de Corpus Christi, na primeira quinta-feira após a data da Santíssima Trindade (8/6/2023).

A comemoração de Corpus Christi, instituída pelo Papa Urbano IV (1264), visa a dar destaque ao mistério da presença de Jesus Cristo em corpo, sangue alma e divindade no Santíssimo Sacramento.

As comemorações dos Sagrados Corações de Jesus e de Maria acontecem, respectivamente, na segunda sexta-feira e no segundo sábado após Corpus Christi (23 e 24 de junho/2023).

Outras datas que marcam junho, no Brasil, são as festas juninas, que comemoram os santos católicos:

**13/6) Santo Antônio de Pádua ou Santo Antônio de Lisboa:** O glorioso padroeiro de Patos de Minas.

Lisboa, a capital de Portugal, o país que levou ao Brasil a inestimável herança da fé cristã católica.

Pádua, a cidade da Itália onde o santo exerceu o seu ministério durante a maior parte de sua vida.

O nome de nascimento de Santo Antônio é Fernando de Bulhões de Taveira y Azevedo, mais tarde, Frei Antônio, da Ordem Franciscana, fundada por São Francisco de Assis.

Santo Antônio é, pois, português de nascimento. Quem sabe, tenha até sobrinhos, primos ou outros familiares distantes que vieram dar com os costados no Brasil durante o período

colonial.

No entanto, não devemos nos empolgar muito com a bela possibilidade do honroso parentesco com este grande santo, uma vez que Antônio viveu entre os anos de 1195 e 1231 da era cristã, acerca de trezentos anos antes da descoberta do Brasil pelos portugueses, em abril de 1500.

Viveu apenas 36 anos a serviço de Deus e do próximo. O santo fez nestes 36 anos o que a maioria de nós não faz em oitenta, cem anos de vida! Modelo de amor a Deus e ao próximo, Santo Antônio viveu o Evangelho até as últimas consequências, sendo um dos santos mais venerados em todo o mundo ocidental.

**13 de junho:** Festa de Santo Antônio de Patos de Minas: missa, procissão, barraquinhas em benefício da reforma da nossa belíssima Catedral.

**24/6) São João Batista:** Outra festa junina popularíssima, com as suas fogueiras, mastros, serões ao pé do fogo, “causos,” rezas, sortes e comidas típicas. São João Batista, filho dos santos Zacarias e Isabel e primo de Jesus, é considerado o Precursor, aquele que veio aplinar os caminhos do Senhor.

**29/6) São Pedro:** Um dos primeiros discípulos de Jesus, primeiro Papa, martirizado em Roma no século I d.C.

As festas juninas há séculos passaram a fazer parte do folclore brasileiro, principalmente na zona rural e no Nordeste, se transformando em atração turística em algumas cidades daquela região.

Enquanto isso, os comentários que nos chegam de diversas partes do planeta são bastante preocupantes sobre a liberdade de culto e, mais ainda, sobre a perseguição aos cristãos.

A liberdade de culto é cláusula pétrea da Constituição Brasileira e o Brasil foi descoberto pelos portugueses à sombra da cruz.

Como somos felizes em nascer em um país cristão, que prega a valorização da vida, do amor ao próximo, à família e que luta pela justiça, pelo perdão e pela misericórdia.

Ai do mundo se perder os valores que o Cristianismo já conquistou nestes mais de 2000 anos em que o próprio filho de Deus feito Homem esteve entre nós, nos ensinando o caminho da verdade, do amor e da salvação.

pantes. “Queremos que os jovens estejam atentos às questões do agro, que participem da sucessão familiar nas propriedades e se capacitem. E que as mulheres tenham protagonismo no agro, assumindo papéis importantes em todo o País”, observou.



Jane Campos é a primeira presidente mulher do Sindicato de Patos de Minas

A presidente do Sindicato dos Produtores Rurais de Patos de Minas, Jane Guimarães Campos, primeira mulher a presidir a entidade, destacou a importância do protagonismo feminino e juvenil para o agro. “O agro é o setor com maior peso na economia do País, então precisamos investir principalmente nos jovens para que o nosso futuro esteja garantido, e o agro continue alimentando o País e o mundo”.

Élcio Fonseca - jornalista / Ascom

Folha Patense Digital

Período de 5 meses: R\$ 50,00

Acesse: <https://pag.ae/7XDtF4n64>





## Inaugurado o SDM Beauty Center



Inaugurado em grande estilo no dia 12 de maio, na Rua Independência, 210, o SCDM Beauty Center. SCDM de Sira, Cláudia, Diana e Márcia. Acompanho como cliente essa família por mais de 20 anos na área da beleza. Posso dizer que o trabalho iniciado por Sira Gomes, que reúne todas elas hoje, é fruto de brilhante parceria. Merecem aplausos! Parabéns pelo companheirismo, força, empenho e dedicação que resultaram nessa conquista. A receita da vitória de vocês foi creditar no sonho, ter profissionalismo, correr atrás e conseguir. O novo espaço ficou um show. Fotos de Farnésio Porto.

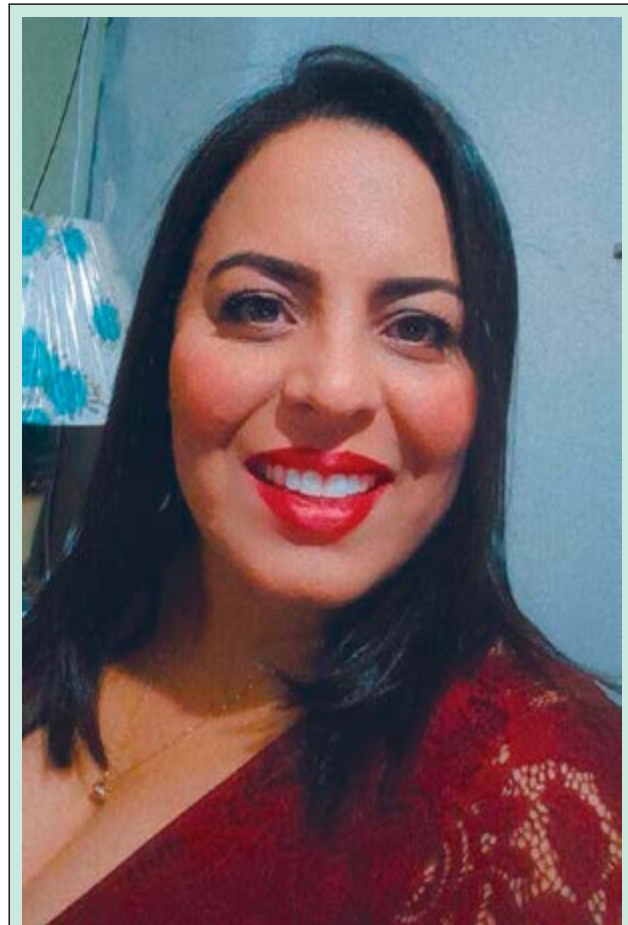

Dra. Luciana Oliveira, cirurgiã-dentista, é formada há 4 anos, mas com uma carga de experiência de mais de 15 anos na área da Odontologia. Antes de se tornar cirurgiã-dentista, atuou como auxiliar em saúde bucal no serviço público municipal de Patos de Minas. Esse foi o motivo pelo qual decidiu se tornar cirurgiã-dentista, pois aprendeu na prática diária o amor pela profissão.

Ela também é formada em Letras e atua como professora na rede pública estadual de ensino do Estado de Minas Gerais.

Suas profissões sempre foram lidando com o público. São mais de 15 anos trabalhando para servir ao outro.



À esquerda, Sira Gomes (hair Stylist, makeup artist), Cláudia Santana (hairdresser, tricologista, colorista), Diana Santana (makeup artist, lash terapeuta, lash designer, micropigmentadora) e Márcia Gomes - Margot (design de moda)



Equipe: Sônia, Cláudia, Sira, Diana, Márcia, Letícia, Suzane, Geddean, Júlia e Eduarda



Júlia e Diana

**Acompanhe nossa coluna social e conteúdo extra no nosso perfil do instagram: @sociedadepatense**



Esbanjando beleza, elegância e simpatia a jovem Luíza D'Herovilhe Piau



**GRUPO DE AMIGAS EM GRAMADO-RS:** Aparecida Queiroz, Marlúcia Teixeira, Miriam Gontijo, Fátima Mendes, Adriana Mendes, Maria Luíza França, Selma Rosado, Luciana Gontijo e Marli Cunha



## Dra. Maria Zilca recebe título honorífico de Cidadã Patense



No dia 25 de maio, no salão do júri do Unipam, a Câmara Municipal de Patos de Minas condecorou 20 pessoas não nascidas no Município, que contribuem para o desenvolvimento do mesmo com o Título Honorífico de Cidadão Patense. Dentre elas, registramos Dra. Maria Zilca de Deus Vieira, homenageada pelo vereador Bartolomeu Ferreira Ribeiro. Ela é advogada e uma das proprietárias do Posto Caiçaras, reside em Patos de Minas desde 1995, é natural da cidade de Carmo do Paranaíba (MG), filha de Evandro de Deus Vieira e Magna Maria. É irmã de Mirian, Fabiana e Tatiana, esposa do empresário Varley José Honório e mãe de Aléxsia de Deus Vieira Honório.

Parabéns, Dra. Maria Zilca! São de pessoas como você que a nossa cidade precisa. Pessoas que, pelo espírito empreendedor, constroem uma jornada honrosa a ser seguida por todos.

Parabéns pelo bom exemplo! Homenagem merecida.



Dra. Maria Zilca toda feliz com seu diploma



Dra. Maria Zilca com o vereador Bartolomeu



Dra. Maria Zilca e o marido Varley



Dra. Maria Zilca com o marido, o empresário Varley José Honório, e a filha e futura médica Alexsia



Laila Héliida, Alexsia, Maria Zilca, Varley, sra. Magna (mãe da Dra. Maria Zilca) e o primo João Paulo Tume (presidente da Câmara Municipal de Lagoa Grande)



Família da homenageada

*A gratidão  
confia no  
passado e  
o amor, no  
presente.*

Um abraço, feliz semana  
e até a próxima, se  
Deus quiser!

Seu pet merece a melhor!

Rua das Petúnias 103,  
Jardim Centro

(34) 99669-2303.  
(34) 3823-7061

@VILLAPET\_PATOSDEMINAS

## Tributo de Arte

### Morre, aos 92 anos, Dona Auzônea Rosa Vieira



**Dona Auzônea iria completar 93 anos no mês de junho**

Faleceu no último domingo, 28 de maio, em Patos de Minas, aos 92 anos, Dona Auzônea Rosa Vieira, matriarca de uma numerosa e tradicional família.

Auzônea é natural de Vazante (MG), mudou-se ainda jovem para Patos de Minas para ingressar nos estudos e investir no setor do comércio local. Em sua trajetória de carreira empresarial, foi a segunda presidente da CDL Patos de Minas (gestão 1981 a 1987) e a primeira mulher do Brasil eleita para dirigir uma entidade de classe voltada ao segmento lojista como a Câmara de Dirigentes Lojistas de Patos de Minas.

Em homenagem recebida em vida, o prédio do Centro Empresarial construído no centro de Patos de Minas leva o nome de Edifício Auzônea Rosa Vieira, desde a sua inauguração.

Dona Auzônea foi casada com o comerciante e empresário Antônio de Deus Vieira (leia-se Casa Vieira), com quem teve 8 filhos: João de Deus Vieira, Márcia Maria Vieira Rosa, Marlene Vieira Rosa, Edson Antônio de Deus, Thelma Dória de Oliveira, Valéria Sueli Vieira, Carlos de Alencar Vieira (in me-



**As irmãs Vilma, Auzônea Rosa Vieira (in memoriam) e Leda**

moriem) e Ceci Vieira.

**DETALHE:** Dona Auzônea iria completar 93 anos de vida e história no dia 30 de junho de 2023. Seu sepultamento ocorreu na tarde do dia 29 de maio de 2023, no cemitério de Santa Cruz.

# Por Civuca Costa  
Patos de Minas - MG



**Mensagem póstuma da CDL Patos de Minas**

**CONVITE**

O Lions Clube de Patos de Minas Centro, por seu presidente Sr. Rodrigo Magela de Castro Borges tem a honra de convidar V. Sa. para a Solenidade de Posse da Nova Diretoria para o ano leonístico 2023/2024 e Posse de Novos Associados.

**NOVA DIRETORIA**

*Presidente: CL Rui Lourenço Ferreira*  
*DM Cláudia Adriana de Sousa Ferreira*  
*Secretário: CL Márcio César de Deus*  
*DM Ana Paula do Amaral Machado*  
*Tesoureiro: CL Rosemberg Lopes Albernaz*  
*DM Cleonice Teixeira Camargos Albernaz*

Lions Centro

**23 JUNHO 2023**

*Sexta-feira às 20:30hs*  
**Rua Dona Luíza, 816 - Lagoa Grande.**

**Rodrigo Magela de Castro Borges**  
**Presidente**

Confirme sua presença até 14/06 através do telefone (34) 3821-3440 ou whatsapp (34) 9681-2269

## Serão abertas inscrições para a Escola de Teatro "Patos Encena"



As inscrições para o processo seletivo da Escola de Teatro Patos Encena estarão abertas de 5 a 30 de junho de 2023.

Oferecido pela Secretaria Municipal de Cultura, Turismo, Esporte e Lazer, por meio da Praça CEU, o curso é gratuito e dividido em quatro módulos, proporcionando formação básica em teatro para crianças a partir de oito anos, jovens e adultos.

O processo seletivo ocorrerá no dia 10 de julho, e o início das aulas está previsto para 7 de agosto.

Venha vivenciar essa experiência artística e expandir seus horizontes. Não perca essa oportunidade! Acesse o edital completo em [www.patosdeminas.mg.gov.br](http://www.patosdeminas.mg.gov.br) (editais e processos seletivos).

### Atenção, galera de 16 a 25 anos!

O novo formato do Coletivo Online traz agora uma PLATAFORMA DE APRENDIZAGEM ON-LINE. A ferramenta é nova, mas o conteúdo é o mesmo.

E como funciona o novo formato?

Você assiste a uma seção inicial com quatro aulas curtinhas, preenche seu currículo e depois escolhe outra seção com novo assunto para fazer as aulas. Pronto, seu certificado estará disponível e você já poderá se candidatar às vagas oferecidas em sua região. Elas são publicadas na página inicial do curso.

O que é necessário para participar?

Você precisa ter acesso à internet para navegar na plataforma e um número de WhatsApp, o mesmo usado na inscrição. Por WhatsApp, serão enviados avisos importantes.

Está com dúvidas?

Para mais informações, você pode entrar em contato com o Promam 5.0 (3822-9700) ou acessar o site do Coletivo Online ([coletivonline.com.br](http://coletivonline.com.br)).

Aproveite a chance. O curso é totalmente GRATUITO.

O Coletivo Online é gratuito,  
Te ajuda a conquistar uma  
vaga no mercado de trabalho  
É 100% online e agora...

Ele está de cara nova!

★★★★★

Informações: 3822-9700  
(das 7h às 18h)

## Bombeiros atendem ocorrência de queda de veículo no Córrego do Monjolo em Patos de Minas

No dia 1º/6, às 5h20, uma equipe de salvamento do Corpo de Bombeiros foi acionada para apoio e atendimento a uma vítima de acidente de trânsito, onde o veículo caiu dentro do córrego do Monjolo, na Avenida Fátima Porto com a Rua Maranhão, em Patos de Minas.

O condutor descia pela rua Maranhão, que termina na Avenida Fátima Porto. O veículo passou direto, caindo de uma altura aproximada de 3 metros, ficando com as rodas para cima dentro do córrego.

As equipes do Samu e da Polícia Militar atuaram na ocorrência.

No veículo, estava apenas o condutor, que tem 42 anos de idade e apresentava ferimentos leves.



Os bombeiros utilizaram uma escada para retirar a vítima, que foi conduzida ao hospital pelo Samu.

### Dica de segurança:

Redobre a atenção no trânsito tanto durante o dia quanto à noite para evitar acidentes.

Fonte: Ascom - 12º BBM - Corpo de Bombeiros



## Epamig e Federação dos Cafeicultores do Cerrado apresentam resultados de programa de melhoramento



A Epamig, a Federação dos Cafeicultores do Cerrado e a Fundaccer (Fundação de Desenvolvimento do Cerrado Mineiro) promoveram no dia 30 de maio a primeira parte do 7º Encontro de Inovação e Tecnologia para a Cafeicultura do Cerrado Mineiro.

O Centro de Excelência do Café, em Patrocínio, recebeu dezenas de pesquisadores e produtores das Unidades Demonstrativas das cultivares experimentais do programa de melhoramento da Epamig para a Região do Cerrado Mineiro.

A apresentação dos desempenhos das cultivares, após quatro anos de colheitas, foi feita pelo Dr. Gladyston Carvalho, pesquisador da Epamig, e pelo Dr. Giovani Bellutti Voltolini da Fronterra, que participou na equipe do projeto como bolsista, defendendo sua tese de doutorado no programa de pós-graduação em Agronomia/Fitotecnia da Universidade Federal de Lavras com os resultados do projeto intitulado “Valida-

ção de Cultivares de Cafeeiro para a Região do Cerrado Mineiro”.

Agora, a segunda etapa do 7º Encontro de Inovação e Tecnologia para a Cafeicultura do Cerrado Mineiro será aberta ao público. No dia 6 de junho, terça-feira, a partir das 19h30, ocorrerá uma transmissão ao vivo pelo YouTube da Região do Cerrado Mineiro, na qual serão apresentados os resultados de todas as 12 cultivares testadas nas 22 Unidades Demonstrativas. Para assistir, acesse: [youtube.com/regiaocerradomineiro](https://www.youtube.com/regiaocerradomineiro).

O programa tem apoio financeiro do CNPq, do Consórcio Pesquisa Café, da Fapemig e do INCT Café. Além disso, conta com apoio da Emater Minas Gerais, Embrapa Café, Sebrae, Ufla e Unicerp.

O 7º Encontro de Inovação e Tecnologia para a Cafeicultura do Cerrado Mineiro tem o patrocínio do Sicoob Coopacredi.

Fonte: Assessoria Serifa Comunicação

PARÓQUIA

São Pedro e São Paulo

COMUNICADO

Abertura do mês festivo,  
Comunidade São Pedro e São Paulo.  
Almoço e Bingo.

04 Junho 2023 às 11h30

Rua Maria Conceição B. Filha, 170 -  
bairro Planalto

## 62ª FENAMILHO: RETOMADA DA FEIRA E PARTICIPAÇÃO DO SISTEMA FAEMG SENAR Consolidada como uma das maiores feiras agropecuárias do Estado, edição de 2023 marcou a volta da Fenamilho após três anos



Diretoria do Sistema Faemg Senar e parceiros no estande da Fenamilho

O Sistema Faemg Senar teve importante participação durante a 62ª edição da Fenamilho. O evento voltou a ser realizado pelo Sindicato dos Produtores Rurais de Patos de Minas, em 2023, após uma paralisação de três anos. Entre as novidades deste ano, a Fenamilho Agro foi um dos destaques, por levar conhecimento técnico e gerar oportunidades aos produtores.

Mais uma vez, a feira contou com programação expressiva do Sistema Faemg Senar. Entre os destaques, o 5º Encontro Regional do Conseleite-MG, o Encontro da Faemg Mulher e Faemg Jovem e as oficinas de Agricultura de Precisão e Drones, realizadas no estande da entidade dentro do evento.

Com presença do presidente do Sistema Faemg Senar, Antônio Pitanguí de Salvo, do vice-presidente de Secretaria, Ebinho Bernardes, do vice-presidente de Finanças, Renato Laguardia, do gerente regional em Patos de Minas, Sérgio Coelho, e da equipe técnica que atua na região, produtores tiraram dúvidas e se orientaram melhor para desempenhar suas atividades nas propriedades rurais.

“Uma feira espetacular, comandada pela presidente do Sindicato de Patos de Minas, Jane Campos, que mostra toda a força do agro na região do Alto Paranaíba. O Sistema Faemg Senar faz questão de estar

presente com várias ações na Fenamilho, sempre junto dos nossos produtores rurais, representando de forma firme esses homens e mulheres que trabalham no campo”, destacou o presidente do Sistema Faemg Senar, Antônio Pitanguí de Salvo.

Já o vice-presidente de Secretaria, Ebinho

Bernardes, ressalta os resultados cada vez mais expressivos do agro na região. “Com planejamento e gestão, o produtor rural tem conseguido ampliar seus resultados no campo, o que nos deixa muito felizes. O Sistema Faemg Senar desenvolve várias ações na região durante o ano inteiro, sempre visando fortalecer os produtores e os sindicatos rurais”.

O vice-presidente de Finanças, Renato Laguardia, comenta sobre a importância da presença do Sistema Faemg Senar nos eventos do agro em todo o Estado. “É muito importante participar desse evento tão consagrado, divulgando nossas ações e serviços para os produtores, de forma a contribuir cada vez mais para o desenvolvimento dessa região, que é tão significativa para a produção agropecuária do Estado”.

### 5º Encontro Regional do Conseleite-MG



Realizado no dia 24/5, o evento reuniu cerca de 200 produtores de leite no audi-

tório do Memorial do Milho, no Parque de Exposições. Patos de Minas representa a maior bacia leiteira do Estado e a segunda do País. O objetivo foi apresentar a ferramenta de cálculo do valor de referência do leite, que permite dar previsibilidade para o produtor.

Participaram do evento o presidente da Comissão Técnica de Pecuária de Leite do Sistema Faemg Senar, Jônadan Ma, e representantes das indústrias de laticínios do estado (Silemg e Sistema Ocemg).

### Encontro Faemg Mulher e Faemg Jovem



Mais de 100 participantes estiveram na reunião de jovens e mulheres

No dia 25/5, foi vez das mulheres e jovens do agro se reunirem na Fenamilho para discutir questões relacionadas a empreendedorismo e liderança, fomentando a participação dos jovens e das mulheres no agro e ajudando na formação das novas gerações de produtores.

O encontro reuniu mais de 100 participantes, que acompanharam apresentações da gerente da Mulher, do Jovem e de Inovação do Sistema Faemg Senar, Silvana Novais, da professora da UFV-Campus Rio Paranaíba Maria Elisa Fernandes, além de trocarem experiências com jovens que têm trajetórias de sucesso no agronegócio.

### Oficinas

Ao longo da programação da Fenamilho, o estande do Sistema Faemg Senar recebeu produtores e familiares de produtores para participarem das oficinas de Agricultura de Precisão e Drones, ministradas pelo instru-

tor Romero Silvério. Ao todo, foram sete oficinas, totalizando 28 horas/aula e 55 pessoas capacitadas.



Oficina de agricultura de precisão

O gerente regional do Sistema Faemg Senar em Patos de Minas, Sérgio Coelho, enfatiza que a programação foi preparada com muito carinho para os produtores da região. “O Sistema Faemg Senar quer continuar contribuindo para o desenvolvimento dos produtores rurais e seus familiares. Sabemos da relevância da região do Alto Paranaíba para o Estado e esperamos fortalecer cada vez mais esse potencial produtivo”.

### Retomada

A 62ª edição marcou a retomada da Fenamilho após três anos. A última havia sido realizada em 2019, antes do início da pandemia de covid-19. Em 2023, a feira voltou reformulada e conectada de diversas formas com o público. Além da programação técnica da Fenamilho Agro, o evento contou com grandes shows, rodeio, leilões, exposição de animais, parque de diversões e outras atrações.

“Estamos muito felizes de voltar a realizar a Fenamilho e contar novamente com a parceria do Sistema Faemg Senar. Agradeço à diretoria que esteve presente em nome do nosso presidente Antônio de Salvo, e em especial aos produtores rurais, que participaram de forma expressiva de toda a programação”, endossa Jane Campos, presidente do Sindicato dos Produtores Rurais de Patos de Minas.

Élcio Fonseca - jornalista / Ascom

# Servidores reclamam de atendimento do Ipsemg Saúde

Segurados enfrentam dificuldades para a realização de consultas, exames e cirurgias em várias regiões do Estado



Fotos: Willian Dias  
**Comissão de Administração Pública debateu problemas na prestação dos serviços de assistência médica do Ipsemg Saúde**

Em reunião da Comissão de Administração Pública da Assembleia Legislativa de Minas Gerais (ALMG) realizada nesta terça-feira (30/5/23), servidores públicos estaduais reclamaram do atendimento prestado pelo Ipsemg Saúde.

Servidores e pensionistas do Estado contribuem com 3,2% de sua remuneração para esse plano de saúde gerenciado pelo Instituto de Previdência dos Servidores de Minas Gerais (Ipsemg). Eles podem incluir seus dependentes como beneficiários e o Estado recolhe uma contribuição patronal para sustentar os atendimentos, que podem ser feitos na rede própria ou na conveniada.

O problema é que os segurados não têm conseguido atendimento médico e odontológico, seja em Belo Horizonte ou no interior do Estado. Sindicatos que representam diversas categorias de servidores denunciaram dificuldades para marcar consultas, exames e cirurgias. Além disso, a precarização da rede de atendimento tem gerado inúmeras reclamações.

Segundo a coordenadora-geral do Sindicato Único dos Trabalhadores na Educação (Sind-UTE), Denise Romano, os problemas

se repetem em todas as regiões do Estado. Em Muriaé (Zona da Mata), servidores reclamam da demora na marcação de consultas médicas. Não há nenhum dentista credenciado em Pirapora (Norte de Minas). Em Governador Valadares (Vale do Rio Doce), servidores esperam meses para a realização de exames. “Temos pessoas que precisam fazer cirurgia de glaucoma, mas não conseguem fazer os

exames de risco cirúrgico”, ilustrou a sindicalista. De acordo com ela, os problemas já foram levados ao Conselho de Beneficiários do Ipsemg. “Mas as respostas são protocolares; não trazem uma solução”, lamentou.

O deputado Celinho Sintrocel (PCdoB) falou sobre a situação do Vale do Aço, onde os atendimentos do Ipsemg Saúde são feitos pelo Hospital Márcio Cunha. Segundo ele, servidores dormem na fila para marcar exames e consultas. Alguns chegam a esperar até 120 dias por uma consulta com especialista, de acordo com o parlamentar.

“Os servidores estão passando por todo tipo de constrangimento. Precisamos de uma resposta imediata do Ipsemg. Não é possível continuar dessa forma”, afirmou Celinho Sintrocel. Ele fez um apelo pelo credenciamento de novas clínicas e hospitais na região.

## Sindicato aponta redução de recursos do Estado

O Sindicato dos Servidores da Tributação, Fiscalização e Arrecadação (Sinfazfisco) fez um levantamento para comparar a evolução dos recursos financeiros do Esta-

do e do Ipsemg entre 2019 e 2022. Segundo o secretário-geral da entidade, João Batista Soares, a Receita Corrente Líquida passou de R\$ 64 bilhões para R\$ 91 bilhões no período, enquanto a contribuição patronal para o Ipsemg Saúde caiu de R\$ 938 milhões para R\$ 605 milhões.

“E pensar que o Ipsemg já foi uma referência de atendimento”, lamentou a presidente do Sindicato dos Servidores do Ipsemg, Antonieta de Cássia Dorledo de Faria. Ela denunciou que o Hospital Israel Pinheiro, em Belo Horizonte, tem uma ala fechada há quase 15 anos. Também reclamou que os servidores estão há anos sem reajuste salarial e trabalham sobrecarregados. “A melhoria do Ipsemg passa pela valorização dos seus servidores”, defendeu.

O diretor do Sindicato dos Trabalhadores no Serviço Público (Sindpúblicos-MG), Geraldo Antônio Henrique da Conceição, acrescentou que o Centro de Especialidades Médicas está esvaziado porque não tem médicos para prestar atendimento.

## Deputada critica gestão do Ipsemg



## A deputada Beatriz Cerqueira vai cobrar providências para os problemas relatados pelos servidores durante a audiência pública

A deputada Beatriz Cerqueira (PT), que solicitou a realização da audiência pública, considerou graves as reclamações apresentadas pelos servidores e criticou a gestão do

Ipsemg. “Os servidores contribuem todo mês para o Ipsemg Saúde, e ainda tem a contribuição patronal”, lembrou.

A parlamentar destacou que as dificuldades no atendimento à saúde trazem prejuízos irreparáveis para os servidores. Ela disse que vai encaminhar um dossiê sobre os problemas apresentados na reunião para o governador Romeu Zema.

Beatriz Cerqueira ainda vai propor a realização de visitas ao Hospital Israel Pinheiro e ao Centro de Especialidades Médicas para verificar as condições de atendimento nas duas unidades próprias do Ipsemg.

## Ipsemg reitera compromisso com qualidade do serviço

O diretor de Políticas em Saúde do Ipsemg, Pedro William Ribeiro Diniz, admitiu que há deficiências no atendimento, mas reiterou o compromisso da instituição com a melhoria e a expansão dos serviços prestados aos servidores estaduais.

Segundo o diretor, o investimento em saúde efetivado pelo Ipsemg subiu de R\$ 754 milhões em 2019 para R\$ 1,2 bilhão em 2022. Sobre as variações na contribuição patronal, ele explicou que houve um aporte extraordinário do Tesouro Estadual entre 2019 e 2021 para sanar dívidas e regularizar pagamentos atrasados.

Pedro William Ribeiro Diniz disse ainda que há editais abertos para novos credenciamentos de clínicas especializadas, o que deve contemplar municípios que não contam com atendimento atualmente. Além disso, segundo ele, o Ipsemg trabalha para sanar as deficiências na marcação de consultas eletivas, uma das maiores dificuldades apontadas pelos servidores.

O diretor ainda destacou o compromisso do Ipsemg com a valorização de seus servidores e com a transparência de sua gestão.

Fonte: Almg Assessoria de Imprensa

## Sebrae Minas segue com inscrições abertas para o Programa ALI Rural em Patos de Minas

Iniciativa atenderá, gratuitamente, produtores de queijo.

Interessados devem se inscrever até o dia 6 de junho

Produtores de queijo da região de Patos de Minas podem se inscrever até o dia 6 de junho no Programa ALI – Agentes Locais de Inovação. O ALI Rural visa proporcionar aos empresários do campo orientações especializadas e acompanhamento sob medida para o fortalecimento dos negócios, estímulo à atuação em rede, redução de custos, aumento nas vendas e no valor agregado do seu produto. Inscrições podem ser feitas em <https://forms.office.com/t/iTp04Z0aU7>.

A iniciativa vai contemplar produtores de queijo dos municípios de Patos de Minas, Presidente Olegário, Carmo do Paranaíba e Lagoa Formosa. “O programa é uma excelente oportunidade para quem deseja tornar o negócio mais produtivo. Com atendimentos personalizados, os agentes irão promover o aperfeiçoamento da inovação, visando o aumento da competitividade dos pequenos negócios rurais”, explica a analista do Sebrae Minas Ana Carolina Mello Lopes.

### Como funciona

Com duração de sete meses, serão realizados dez encontros presenciais, a maioria individuais e alguns coletivos, nos quais o

agente local de inovação rural trabalhará com o uso de ferramentas de modelagem e de desenvolvimento para a inovação nos negócios rurais.

As reuniões abordam diversos temas e propostas para que o participante possa traçar planos de melhorias, identificar possíveis problemas na produção, inovar em práticas sustentáveis, ter acesso a mercados e atuar em redes. Todas as ações propostas são alinhadas entre as necessidades do produtor e o ALI Rural.

“Será uma excelente oportunidade para produtores que buscam crescer no mercado e profissionalizar a gestão e produção”, salienta a analista. Segundo ela, de acordo com a maturidade de cada negócio, será possível inserir conceitos e iniciativas inovadoras que impactem toda a cadeia de valor do ecossistema rural.

### Programa ALI Rural Brasil Mais

Inscrições: até o dia 6/6/2023

Tempo de duração: 7 meses

Inscrições: <https://forms.office.com/t/iTp04Z0aU7>

Informações: (34) 3821-4154

Fonte: Assessoria de Imprensa | Prefácio Comunicação

## A influência do aterramento na saúde

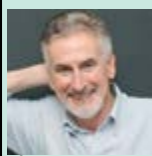

ÔMAR SOUKI\*

Assisti a um vídeo, “Aterrar, a notável ciência do aterramento”, no qual Clinton Ober fala sobre a importância de andarmos descalços em contato com a terra. Depois disso, assim que terminei o meu treinamento na academia, dirigi-me a uma praça aqui perto, tirei os sapatos e coloquei os pés sobre a grama. Fechei os olhos e aproveitei para fazer a minha meditação diária enquanto permito que o meu corpo seja aterrado. Nesse processo, os elétrons da terra penetram no meu corpo e neutralizam a carga positiva dos radicais livres, que estão em excesso devido ao uso frequente dos sapatos que me isolam da terra.

Esse isolamento, de acordo com o médico Alain Dutra, aumenta as chances de desenvolvermos inflamações crônicas. Também compromete o nosso ciclo circadiano - que regula as atividades diárias do organismo - e diminui a produção de melatonina, que, “além de regular nosso sono, é um dos mais potentes antioxidantes do nosso corpo”. O médico elenca os diversos benefícios do aterramento para nossa saúde ([artigos.alainuro.com](http://artigos.alainuro.com)):

1. Melhora as inflamações;
2. Reduz ou elimina a dor crônica;
3. Melhora o sono;
4. Aumenta a energia;
5. Diminui o estresse acalmando o sistema nervoso;
6. Normaliza os ritmos biológicos do corpo;
7. Afina o sangue e melhora seu fluxo;
8. Alivia a tensão muscular e as dores de cabeça;
9. Auxilia na redução dos sintomas menstruais na mulher;
10. Protege o corpo das contaminações eletromagnéticas do ambiente.

O vídeo que assisti mostra que Clinton Ober conseguiu reduzir seus sintomas de do-

res e inflamações com a prática do aterramento, mas foi ridicularizado quando levou essa ideia para o meio acadêmico. Mesmo assim, não desistiu e continuou fazendo pesquisas, chegando a publicar um estudo sobre a influência do aterramento na saúde de doentes que sofriam de dores nos músculos e nas juntas. As pessoas passaram a dormir melhor, diminuíram a tensão muscular, tendo uma melhora geral da saúde. Também fez experiências com amigos e vizinhos e obteve relatos miraculosos sobre a redução de dores e inflamações em geral. Finalmente conseguiu o apoio de alguns médicos e, atualmente, já existem dezenas de artigos científicos demonstrando os incríveis benefícios do aterramento.

Tenho adotado esse procedimento somente durante três dias, mas já notei um aumento significativo do meu nível de energia e prontidão para as coisas. O fato de eu estar me sentindo mais animado me motivou a escrever sobre esse assunto. Outro motivo foi que conheço algumas pessoas que sofrem de incômodos crônicos e que - assim que souberem dessa prática salutar, cientificamente comprovada - irão abraçá-la e incluí-la em sua rotina diária.



\*Ômar Souki, Ph.D. em comunicação pela Ohio University. Autor de 40 livros. Escreve para várias revistas e jornais e ministra palestras no Brasil e exterior. Seu foco é o desenvolvimento integral do ser humano. Contato: [omarsouki@bol.com.br](mailto:omarsouki@bol.com.br)

## Invocação ao Divino Espírito Santo

Vinde Espírito Santo, enchei os corações dos vossos fiéis e acendei neles o fogo de vosso amor. Enviai o vosso Espírito e tudo será criado e renovareis a face da terra. Oremos: Ó DEUS, que instruístes os corações dos vossos fiéis com a luz do Espírito Santo, fazei que apreciemos retamente todas as coisas segundo o mesmo Espírito e gozemos sempre de vossa consolação. Por CRISTO, Senhor nosso. Amém!

## Despretensiosamente

“Quando amamos, cuidamos e quando cuidamos, amamos. Por isso, o ethos que ama se completa com o ethos que cuida. O cuidado constitui a categoria central do novo paradigma de civilização que forceja por emergir em todas as partes do mundo.” (BOFF: 2003)

Engraçado, a gente se acostuma com qualquer coisa, e isso já é dito há muito tempo. Dito, redito e parece contemplado por nós todos e absorvido forçosamente, senão não suportaríamos a condição humana. Ou não.

Algumas coisas são bobagens, nossas e dos outros. Outras, nem tanto. Venhamos e convenhamos, eu queria falar sobre as ruas da Patos-Paris, não sobre todas elas, agora, mas chama a atenção as ruas do centro da cidade em que as pessoas passam grande parte de suas vidas circulando com os riscos que todas elas trazem, e com os benefícios entendendo as ruas como partes de uma sociedade organizada onde as pessoas fazem essa infinidade de artimanhas para o convívio suportável nos dias e noites das cidades. Elas são pérolas das possibilidades de organização para dar sentido à vida de muitos seres, lembrando que nas ruas circulam pessoas, cachorros, carros, bicicletas, cavalos e outros que podem aparecer por aí.

O processo civilizatório permitiu aos homens a construção de cidades e a fazer com que as pessoas se organizem para viver em tais lugares e a conviver respeitosamente com seus semelhantes.

Uma batalha com várias lutas travadas no dia a dia e as tais cidades onde as pessoas sequer se dão ao luxo de dormir e o descanso não faz parte do cotidiano de muitas pessoas que fazem a trocada dia pela noite.

Nos dias é uma correria, esse lugar comum do trabalho a que SÃO submetidos os diversos frequentadores das ruas e seus afins, num emaranhado de gente e bicho e carro e bicicleta e outros veículos que podem vir da criatividade humana.

Na noite, o correr é substituído por passos mais lentos e até por divagares, flanares.

E ainda há os que se dizem da noite e têm sua energia dobrada quando a noite chega.

E como se não bastasse a grande criatividade humana, foram criadas as tais motos, motocicletas, motonetas, motocas e mais um tanto de veículos de duas rodas e, ops, perdão, já ia me esquecendo dos triciclos, que agora também fazem parte das ruas das cidades, carregando botijões de gás com manobras de tirar o fôlego de quem assiste ao espetáculo da circulação de tais veículos.

O barulho é característico: além do motor, botijões batendo um no outro como a falar para o condutor que a "viagem" está

até divertida, barulhenta com risos da plateia de pessoas quase pouco crédulas nos arriscados espetáculos das motos barulhentas. Barulhentas e velozes, outras modorrentas.

Duas rodas que parecem hoje dar vazão aos sentimentos mais esquisitos do ser humano, pois só é possível entender essa coisa esquisita chamada moto e seu condutor, com suas idiossincrasias e com sarcasmo, que podem dar lugar aos gestos mais medonhos feitos em contato com eles, e pasmem, recebem esse nome de condutor, apesar de serem mordazes, audazes, no grande sentido da ousadia dos gestos feitos na condução.

Esses condutores se colocam na linha de frente. São destemidos, ousados e disputam com pesados carros seu espaço no mundo das ruas.

A valentia é outra característica desses corajosos seres humanos, que podem até carregar nas suas costas o peso de escolhas erradas, mas muitos estão nas ruas para exercer seus direitos no espaço pequeno destinado aos que se arriscam a dirigir um objeto tão malvisto e malquisto nas cidades, hoje, pelas ousadas manobras dos seus condutores.

De toda forma, existem os que não temem os pesados encargos de uma situação arriscada e se submetem ao prazer de estar sempre na berlinda de um possível risco à sua vida e a dos outros, e os que tentam zelosamente também disputar espaço na concorrida rua.

Por serem audazes, os condutores das motos podem muitas vezes se tornarem pessoas insolentes e que não demonstram qualquer apreço pela sua e pela vida dos outros.

Ateuimento, ousadia e petulância podem fazer parte do grande desafio de pessoas que se arriscam a viver em perigo, seja por prazer ou por trabalho, mas lembrando que o pecado é recusar o limite, é não reconhecer a condição de criatura. Apesar da expulsão, permaneceu o imperativo da justa medida na forma do “cultivar e guardar” o jardim do Éden, vale dizer, de viver a ética do cuidado.

Por detrás de ‘cultivar’ ressoa sempre ‘culto’ e ‘cultura’, que sinalizam o trato respeitoso da Terra (culto). E por detrás de ‘guardar’, o aproveitamento sustentável de seus recursos para atender necessidades humanas e não para fins de acumulação.” (BOFF, 2003)

E, estimado leitor, não aguentamos mais tanto barulho nos nossos tão sensíveis ouvidos.

**Heitor Rocha de Mendonça Pinheiro,**  
abril de 2023

## Reunião ordinária do Condap do mês de maio apresenta o programa de microchipagem para todos

Encontro aconteceu na manhã de 31/5/2023 na sala de conferências da Secretaria Municipal de Saúde de Patos de Minas



**Conselheiros e técnicos do Condap após o encerramento da reunião ordinária do mês de maio**



**A presidente do Condap, Geize Soares, na apresentação de informações sobre programas de saúde animal**



**O diretor de Meio Ambiente, Vinicius Machado, na divulgação da programação da Semana Ambiental**



**Propostas que preveem a guarda responsável serão aprovadas na próxima reunião do conselho**

Os membros integrantes do Conselho Municipal de Defesa e Proteção Animal de Patos de Minas (Condap) reuniram-se na manhã do dia 31 de maio para a deliberação de pontos presentes na ampla pauta socioambiental.

Os assuntos abordados foram: aprovação das atas de reuniões anteriores; informação sobre a Lei nº 8.437 de 15 de maio 2023, que altera o Estatuto de Defesa, Controle e Proteção Animal; alinhamento sobre o recolhimento e resgate de animais domésticos e silvestres nos feriados e finais de semana, apresentado por Vanessa Pereira, Coordenadora do Centro de Controle de Zoonoses; apresentação do edital do Programa Resgate Animal no qual o município está inscrito; prestação de contas sobre o recebimento de microchips do Programa Estadual "Conheça seu Amigo"; proposição sobre projeto de Guarda Responsável Animal, compartilhado com os órgãos e instituições que compõem o Condap; e informações sobre as ações para promoção do 1º Mutirão do Programa "Microchipagem para Todos", dentro das atividades da Semana Municipal de

Meio Ambiente, a SEMMA 2023.

A presidente do Condap, Geize Carla Soares, adiantou aos presentes sobre as conquistas mais recentes obtidas pela área da saúde animal, como o repasse em breve pelo Estado de dois veículos de resgate animal para o município de Patos de Minas. "Tais aquisições representam o mérito do município no cumprimento de todas as normas previstas no convênio firmado", comemora Geize Soares.

Várias foram as manifestações dos conselheiros sobre o tema alusivo ao processo de implantação da Guarda Responsável Animal no âmbito do Município. Por ser um assunto delicado, a proposta será melhor analisada e debatida na próxima reunião do conselho, prevista para o final do mês de junho.

O diretor de Meio Ambiente da Prefeitura Municipal, Vinicius Machado, divulgou parte das atividades programadas para a 10ª edição da Semana Municipal do Meio Ambiente em Patos de Minas, que será realizada no período de 3 a 7 de junho.

# Comunicação Social Condap

## Olimpíada Estudantil Patense Pré-Mirim 2023

A cerimônia de abertura da Olimpíada Estudantil Patense Pré-Mirim aconteceu na manhã da segunda-feira (29/5) no ginásio do Equipatos, e o primeiro jogo da competição começou logo em seguida. Os atletas são alunos com idade entre 8 e 10 anos. Participam do evento esportivo 11 escolas, entre instituições das redes particular e pública (municipal e estadual). Os estudantes vão competir nas modalidades de handebol, futsal, pique vôlei, queimada e basquete nos naipes masculino e feminino.

Os jogos foram até ontem, sexta-feira (2/6), com disputas nos períodos matutino e vespertino nas quadras poliesportivas dos colégios Equipatos e Marista.

Além disso, este ano temos novamente a Campanha Esporte e Solidariedade! Ao levar 1kg de alimento não perecível e entregá-lo durante os jogos, você estará contribuindo para o Banco de Alimentos, que distribuirá as doações às entidades e famílias cadastradas no programa.

Prestigiem nossos talentosos atletas e participem dessa corrente do bem!

<https://www.instagram.com/reel/Cs1ivXrpt-t?igshid=MzRIODBiNWFIZA==>

Durante esta semana, acontece a OEP PRÉ-MIRIM 2023. Aliando esporte e solidariedade, a Secretaria de Cultura, Turismo, Esporte e Lazer e o Banco de Alimentos promovem campanha de arrecadação de gêneros alimentícios.

Além de incentivar os pequenos atletas, você também pode ajudar quem precisa.

Leve 1kg de alimento não perecível e entregue durante a realização dos jogos. As doações serão distribuídas a entidades e famílias cadastradas no Banco de Alimentos.

Fonte: Ascom - Prefeitura Municipal de Patos de Minas

**ESPORTE E SOLIDARIEDADE**

**OEP PRÉ-MIRIM**

**EXERCITE SUA SOLIDARIEDADE. DOE ALIMENTOS.**

**Banco de Alimentos**  
Patos de Minas

Basta levar **1kg de alimento** não perecível e entregar durante a realização dos jogos.

Mais informações pelo telefone (34) 3822-9747.

## Médico patense recebe certificado de primeiro lugar em Conferência Internacional de Medicina Veterinária do Coletivo realizada em Recife



**O médico veterinário Gustavo Xaulim recebeu prêmio de mérito das mãos da Dra. Ana Liz Ferreira Bastos**

O médico veterinário Gustavo Moraes Donâncio Rodrigues Xaulim recebeu diploma de menção honrosa com a medalha de ouro na Conferência Internacional de Medicina Veterinária do Coletivo. A cerimônia aconteceu no dia 26 de maio, no anfiteatro da Universidade Federal Rural de Pernambuco, Recife.

A entrega do certificado "Werner Payne" foi feita pela Dra. Ana Liz Ferreira Bastos, vice-coordenadora executiva do Instituto de Medicina Veterinária do Coletivo (IMVC).

A premiação se deu por conta da apresentação do médico patense durante o bloco "Manejo Populacional de cães, gatos e equídeos" com os resultados do Programa Regional de Defesa da Vida Animal (Prodevida). Tais resultados fazem parte da dissertação de mestrado de Gustavo Xaulim, defendida em maio de 2022, na UMFG.

A 11ª edição da Conferência aconteceu entre os dias 25 e 27 de maio no formato híbrido (online e presencial) e trouxe o tema "Integrando a ciência, a experiência e as práticas na comunidade".

A Conferência Internacional de Medicina Veterinária do Coletivo é o evento que atrai diversos profissionais e estudantes interessados nas práticas da Saúde Coletiva, Medicina de Abrigos, Medicina Veterinária Legal e Medicina Veterinária de Desastres. Com as demandas sociais que envolvem as práticas do profissional de Medicina Veterinária, o Instituto de Medicina Veterinária do Coletivo já promoveu dez edições.

O IMVC é uma organização não gover-



**O Prêmio "Werner Payne" é dedicado aos melhores trabalhos voltados ao manejo populacional de animais**

namental, sem fins lucrativos, com o objetivo de promover interações humano, animal e ambiente positivas, e que fornece serviços de formação e apoio profissional visando a humanização dos serviços em saúde relacionados com o controle populacional de cães e gatos e controle de zoonoses, e o progresso do bem-estar animal nos diferentes setores.

A XI Conferência Internacional de Medicina Veterinária do Coletivo tem como objetivo promover a disseminação e o aprimoramento dos conhecimentos da Medicina Veterinária do Coletivo, atualizando os profissionais nos mais modernos preceitos da área, mediante a apresentação de experiências práticas, de estudos científicos nacionais e internacionais com diversos palestrantes, professores e pesquisadores com amplo conhecimento da área.

As Conferências de Medicina Veterinária do Coletivo (MVC) nasceram em 2010 na Universidade de São Paulo (2010 e 2011). Em 2012 e 2013, aconteceram na Universidade Federal do Paraná (UFPR); em 2014 e 2015, na Universidade Federal de Minas Gerais (UFMG); em 2016 e 2017, na UniRitter Porto Alegre. A partir de 2017, a Conferência passou a ser bianual. A edição de 2021 foi realizada remotamente por conta da pandemia de covid-19.

# Por Cívica Costa

(De Olho na Cidade e no Brasil)

## COLUNA MG

REDE DE NOTÍCIAS DO SINDIJORI MG  
www.sindijorimg.gov.br

### Porto-seco atrai mais empresas para Varginha

Localizado em um ponto estratégico próximo aos principais polos produtores e consumidores do Brasil, o centro logístico e industrial aduaneiro – Porto Seco Sul de Minas – segue atraindo empresas para Varginha, que já abriga grandes operações, como a Eurofarma, Mercado Livre, Libbs Farmacêutica, O Boticário e Gold Dko. E receberá ainda neste ano instalações de duas das maiores distribuidoras de medicamentos do País. De acordo com o diretor Breno Paiva, a partir de outubro, o empreendimento vai abrigar centros de distribuição da Santa Cruz Medicamentos e da Panpharma, ambas empresas do Grupo SC. Juntas, as companhias vão ocupar um espaço de 23 mil m<sup>2</sup> do galpão de 84 mil m<sup>2</sup> que está sendo construído no condomínio. (Gazeta de Varginha - Varginha) <https://www.gazetadevarginha.com.br/post/porto-seco-atrai-mais-empresas-para-varginha>

### Compras em Nanuque sob suspeita

A má administração dos recursos públicos destinados à Saúde levanta fortes suspeitas de desvio de dinheiro por parte da Prefeitura Municipal de Nanuque. Na prestação de contas da Secretaria Municipal de Saúde, constata-se superfaturamento em várias compras de peças para manutenção de veículos. Suspeitas de irregularidades encontradas em pagamentos feitos para várias empresas mostram que três delas, localizadas na cidade de João Monlevade, não estão de portas abertas. Documentos analisados pelo Controle Interno do município dão conta de que várias notas de empenho por aquisição de peças para veículos foram superfaturadas. (Jornal Em Tempo - Nanuque) <https://www.jornalemtempo.com/falcatruas-com-dinheiro-publico-leva-nanuque-ao-deus-nos-acuda>

### Uberlândia registra 1,3 mil casos de violência doméstica

Uberlândia registrou, somente nos quatro primeiros meses deste ano, 1.335 casos de violência doméstica. O índice está 5% acima dos números percebidos no mesmo período de 2022, quando 1.269 ocorrências dessa mesma natureza foram contabilizadas na cidade. O levantamento, feito pela Secretaria de Estado de Justiça e Segurança Pública de Minas Gerais (Sejusp), revela que, em média, 11 mulheres são vítimas do crime todos os dias no município. Os dados incluem violência física, sexual e psicológica sofrida por mulheres. Em 2023, Uberlândia acumula três feminicídios, sendo dois tentados e um consumado. (Diário de Uberlândia) <https://diariodeuberlandia.com.br/noticia/33715/uberlandia-registra-1-3-mil-casos-de-violencia-domestica-no-primeiro-quadrimestre>

### Empresários apostam em boas vendas

As comemorações do Dia dos Namorados, celebrado no próximo dia 12, já começa neste fim de semana prolongado para muitos casais e pode se emendar com a outra semana, já que na próxima quinta-feira, 8, é feriado de Corpus Christi. Quem co-

memora a data também são os empresários, que apostam nas boas vendas. Segundo a Câmara de Dirigentes Lojistas (CDL) de Divinópolis, muitos consumidores devem ir às compras neste ano. A data é de grande importância para o comércio, uma vez que movimentam tanto as lojas quanto os restaurantes, bares, hotéis e motéis no dia da comemoração. (Jornal Agora - Divinópolis) <https://agora.com.vc/noticia/empresarios-apostam-em-boas-vendas-no-dia-dos-namorados/>

### Venda de carros cresce em Sete Lagoas

O mercado de carros e comerciais leves 0km em Sete Lagoas comemora os bons resultados deste ano. Dos primeiros quatro meses, apenas fevereiro teve resultado inferior ao de 2022, com queda de 11%. Março foi o melhor, com 83% de crescimento. Em janeiro e abril, 23% a mais que no ano passado. Com 30% a mais que em 2022, o resultado do primeiro quadrimestre é o melhor dos últimos três anos, mas ainda é inferior aos de 2017 a 2020, período de crescimento pós-crise financeira e pré-pandemia. Os números de Sete Lagoas estão melhores do que os nacionais. Em abril, o mercado nacional cresceu 11% e o sete-lagoano, 23%. (Jornal Sete Dias - Sete Lagoas) <http://www.setedias.com.br/noticia/carros/78/venda-de-carros-0km-cresce-30-em-sete-lagoas/29621>

### AngloGold divulga aprovados em programa

Mais 20 negócios sociais estão sendo impulsionados ao longo de 2023 pela AngloGold Ashanti, que vai investir R\$ 1,3 milhão nas iniciativas por meio de Parcerias Sustentáveis. O programa, principal plataforma de investimento social da produtora de ouro, já beneficiou, desde 2010, mais de 45 mil pessoas nas cidades onde a empresa atua, com investimento de R\$ 12,7 milhões. Em Sabará, cinco empreendedores foram aprovados para o Parcerias Sustentáveis: Expansão Artística, Oju, OR Natural, Ateliê Duafé e o Bistrô Cultural Rancho da Cultura. (Folha de Sabará - Sabará) <https://folhadesabara.com.br/noticia/24771/anglogold-ashanti-divulga-aprovados-em-programa-de-empreendedorismo-social>

### Uberaba sediará o evento de saúde Projethon

Com o intuito de incentivar inovações na área de Saúde, Uberaba será palco do Projethon, uma maratona imersiva de oito horas sobre o assunto. A jornada teve início nessa quinta-feira, 1º de junho, no prédio da reitoria da Universidade Federal do Triângulo Mineiro (UFTM). O evento faz parte da programação do "Congresso de Ensino, Pesquisa e Inovação em Saúde", promovida pelo Hospital de Clínicas da UFTM. O Projethon é uma parceria entre o HC-UFTM, Secretaria Municipal de Saúde (SMS) de Uberaba, Agência UFTM de Inovação, Funepu, Parque Tecnológico de Uberaba, Instituto Federal do Triângulo Mineiro, Universidade de Uberaba (Uniube) e Unitecne – Incubadora de Empresas da Uniube. (Jornal de Uberaba) <https://www.jornal-deuberaba.com.br/noticia/53864/uberaba-sediara-projethon-uma-maratona>

## Colabore na Construção do novo Carmelo

Patos de Minas - MG (34) 3823-6200 - PIX 04.176.759.0001-80

Colabore para erguer esse Mosteiro. Edifique um pedacinho dessa Casa que é toda de Maria. Só Jesus poderá retribuir a bondade do teu coração. Temos a certeza de que o Bom Pai do Céu "não deixa um só copo de água dado aos seus sem recompensa".

Deposite sua oferta com amor:

Caixa Econômica Federal

Agência: 0142 - Conta Poupança: 013 00048562-9

CNPJ 041767590001-80 (Carmelo SS T E D I CO)

Deus lhe pague!

Suas Irmãs Carmelitas. Carmelo da Santíssima Trindade e do Imaculado Coração de Maria.

PIX CNPJ 04.176.759.0001-80

Ajude-nos a construir esta casa de oração...



## Alcoólicos Anônimos

### PLANTÃO TELEFÔNICO:

(34) 99999 - 2151- Das 8h às 22h (de segunda a segunda)

### REUNIÕES:

SEGUNDA-FEIRA: Às 20h no GRUPO VILA ROSA: Rua Rio Grande do Norte, 2.000 – Bairro Sta. Luzia.  
TERÇA-FEIRA: Às 20h GRUPO NOVO IDEAL: Na creche da IGREJA SÃO JOÃO BATISTA – Bairro SEB. AMORIM.  
TERÇA, QUINTA E SÁBADO: Às 20h no GRUPO PATENSE: Rua Amazonas, 641 (Ed. Lions) – Bairro – Lagoa Grande.  
QUARTA-FEIRA: Às 20h e no DOMINGO às 9h: GRUPO LUZ DA COLINA MORADA DO SOL: Rua Pedro Castorina, 465 (Perto da Vila Padre Alaor)  
SEXTA-FEIRA: Às 20h no GRUPO ROSARENSE: Av. Paracatu, 183 - B. Rosário  
DOMINGO: Às 19h no GRUPO ALVORADA: Alameda I, nº 3, Casa Sopa – B. Alvorada.

**Saiu a 1ª edição do livro "Os Prefeitos de Patos de Minas (1868 até 2024)", com as biografias de todos os Agentes Executivos e Prefeitos de Patos de Minas, de 1868 a 2024. Os exemplares podem ser adquiridos na Banca do Célio, na Av. Getúlio Vargas, em frente ao ex-Fórum José Olympio Borges.**

**SEMMA 2023**  
 SUSTENTABILIDADE  
 DESTINAÇÃO ADEQUADA  
 PRESERVAÇÃO

| PROGRAMAÇÃO SEMMA 2023           |               |  |  |   |  |
|----------------------------------|---------------|--|--|---|--|
| DATA                             | HORÁRIO       | ATIVIDADE  | AÇÕES  | PÚBLICO   | RESPONSÁVEIS   |
| 3/6/2023<br>sábado               | 9h            | Blitz Ambiental<br>Local: em frente à Semed (antigo fórum)   | Divulgação das ações da Diretoria de Meio Ambiente, dos conselhos ambientais municipais e de parceiros. Distribuição de mudas frutíferas   | Todos   | DMA; IEF<br>Grupo de Escoteiro São Francisco - 53ª MG<br>Copasa; Codema<br>Viveiro Árvores do Cerrado  |
|                                  | 15h às 17h    | Semeando um mundo melhor<br>Local: Parque do Mocambo   | Jogos, brincadeiras e canções educativas em comemoração ao Dia Mundial do Meio Ambiente  | Crianças de 6 a 11 anos   | Grupo de Escoteiro São Francisco - 53ª MG  |
| 5/6/2023<br>segunda-feira        | 7h às 13h     | Recolhimento de eletrônicos<br>Local: Parque do Mocambo e Ceasa                                      | Recolhimento de eletrônicos para posterior destinação adequada junto à central receptora final.  | Comunidade  | DMA<br>Semop (Diretoria de Serviços Urbanos e Saneamento)  |
|                                  | 8h30          | Panfletagem contra incêndios florestais<br>Local: Mata do Catingueiro                                | Distribuição de folhetos aos moradores na região do Parque Municipal da Mata do Catingueiro e conscientização contra incêndios florestais  | Comunidade  | DMA<br>Projeto Bombeiro Mirim 12ª BBM MG   |
|                                  | 16h           | Momento Cívico<br>Local: Prefeitura de Patos de Minas  | Hasteamento das Bandeiras do Brasil, de Minas Gerais e de Patos de Minas. Plantio simbólico do ipê amarelo.  | Autoridades e organizadores   | DMA<br>PPM<br>ASCOM<br>IEF   |
| 6/6/2023<br>terça-feira<br>manhã | 7h às 13h     | Recolhimento de eletrônicos<br>Local: Mocambo e Ceasa  | Recolhimento de eletrônicos para posterior destinação adequada junto à central receptora final   | Comunidade  | DMA<br>Semop (Diretoria de Serviços Urbanos e Saneamento)  |
|                                  | 8h            | Expedição PRONASCENTES - Local: fazenda de propriedade Sr. Odair Caetano da Mota Porto, em Pindaibas | Visita de monitoramento em uma das propriedades contempladas pelo Pronascentes/Promanciais   | Conselheiros ambientais e produtores da microbacia do Córrego Bazinho | DMA<br>Pronascentes<br>Copasa<br>Colmeia<br>Defesa Civil<br>IEF  |
|                                  | 8h            | Limpeza do Parque Ecológico Rio Paranaíba<br>Local: Bairros Vila Rosa e Jd. Paulistano               | Limpeza e retirada de entulhos, pintura das trilhas com cal.   | Todos   | DMA<br>Semop (Diretoria de Serviços Urbanos e Saneamento)  |
| 6/6/2023<br>terça-feira<br>tarde | 14h           | Soluções para a poluição plástica<br>Local: Aterro Sanitário de Patos de Minas                       | Campanha de conscientização para a redução do uso do plástico e plantio de mudas na área interna do aterro   | Servidores do Aterro Sanitário de Patos de Minas                      | DMA<br>Conserbras<br>Semop   |
|                                  | 7h às 13h     | Recolhimento de eletrônicos<br>Local: Mocambo e Ceasa  | Recolhimento de eletrônicos para posterior destinação adequada junto à central receptora final   | Comunidade  | DMA<br>Semop (Diretoria de Serviços Urbanos e Saneamento)  |
| 7/6/2023<br>quarta-feira         | 7h30 às 16h30 | Dia Ambiental no Parque<br>Local: Parque do Mocambo  | Projeto Trilhas com interpretação ambiental (Parque do Mocambo), mostra dos parceiros ambientais em estandes, microchipagem gratuita de cães e gatos de todos os interessados e momento de recreação | 240 alunos da rede municipal, estadual e de projetos educativos       | DMA; 12ª BBM; Cemil Cima; Codema Colmeia; Condap Copasa/Promanciais Defesa Civil; Grupo Patense; IEF; IMA; Restaurante e Pedalinho do Mocambo<br>Sec. Municipal de Saúde (Vigilância em Saúde Ambiental; PMCD)<br>Viveiro Árvores do Cerrado |
|                                  | 7h30 às 16h30 | Passeio Ecológico na Trilha das Nascentes<br>Local: Parque do Mocambo                                | Passeio com interpretação ambiental até as nascentes adotadas pelo Unipam por meio do Programa Municipal Viva Patos  |   | DMA<br>UNIPAM  |

**Realização:**

**Apoio:**

**SEMMA 2023**  
 Especial coleta de resíduo eletrônico  
 5 a 7/6

**Pontos de coleta:** Mocambo e Ceasa  
**O que descartar:**

- Celular, carregador, adaptador, telefone fixo, aparelho de som
- Brinquedo eletrônico, fone de ouvido, interfone, chuveiro
- Televisor, controle remoto, CPU, monitor, modên, disquete
- CD, HD, mouse, notebook, placas de circuito
- Disco de vinil, fitas HVS e cassete
- Raquete de pernillongo
- Receptor de TV a cabo
- Scanner, PABX
- Toner, impressora
- Carcaças de plástico
- Eletrodomésticos e outros

Em caso de dúvidas ligue 3522-9691 (7h às 13h).

**A Semma 2023 terá três dias de coleta de resíduo eletrônico. Serão montados pontos no Mocambo e na Ceasa, e você pode aproveitar para descartar aquele controle remoto estragado, o computador que não funciona mais, o carregador de celular que quebrou e outros itens que ficam aí ocupando espaço. Já vai separando esses itens aí, hein!**

**Programa de microchipagem para todos realizará mutirão durante a programação da Semana Municipal do Meio Ambiente em Patos de Minas**

"Patos de Minas está avançando na identificação eletrônica de cães e gatos e, a partir de agora, avançará mais ainda. Isso porque a administração municipal propôs e conseguiu aprovar a ampliação da identificação eletrônica para animais da população em geral (tutores inscritos ou não no CadÚnico)", informa a coordenadora da Vigilância Ambiental e presidente do Conselho Municipal de Defesa e Proteção Animal (Condap), Geize Soares.

O primeiro mutirão de microchipagem já tem data marcada e irá acontecer dentro da programação de atividades da Semana Municipal de Meio Ambiente em Patos de Minas. A ação ocorrerá no horário de 8 às 17 horas do dia 7 de junho, quarta-feira, no Parque Municipal do Mocambo.

Qualquer pessoa interessada poderá levar o seu animal doméstico (cães e gatos) para a microchipagem de forma totalmente gratuita. Lembrando que é preciso estar munidos dos seguintes documentos: comprovante de residência, RG e CPF. A ampliação do

**MUTIRÃO GRATUITO DE MICROCHIPAGEM ANIMAL**  
 7/6 - 8h às 12h  
 Parque do Mocambo

A identificação eletrônica agora é para todos os cães e gatos, independentemente de os tutores estarem ou não inscritos no CadÚnico. Leve o seu pet!

O microchip é um dispositivo moderno, seguro e eficaz no qual são salvas informações do pet e do seu dono. Esses dados são utilizados, por exemplo, para identificar o cão ou gato caso ele se perca ou seja roubado. A medida também auxilia na redução do abandono animal.

O tutor do animal deve apresentar documento que comprove a residência em Patos de Minas, RG e CPF.

público a ser atendido está prevista na Lei 8.437/2023, que altera a Lei 7.993/2020 (Estatuto de Defesa, Controle e Proteção dos Animais).

# Comunicação Social Condap

**Simulação de acidente com vítimas**

Na manhã de terça-feira (31/5), foi realizado simulado de acidente no cruzamento das ruas Major Gote e Olegário Maciel como parte das ações do Maio Amarelo. A iniciativa contou com a participação da Secretaria de Trânsito de Patos de Minas, Corpo de Bombeiros, Defesa Civil e do Projeto

Social Bombeiro Mirim. A Settram está comprometida com a segurança viária, a conscientização no trânsito e trabalhando para reduzir acidentes e preservar vidas. Essa ação é mais um passo para a construção de um trânsito seguro para todos os cidadãos.

**Maio Amarelo: simulação de acidente com vítimas**  
 "No trânsito, escolha a vida"

# Oficina sobre LGPD marca parceria da Câmara Municipal na Feira de Empreendedorismo “Vem pra Minas, Vem pra Patos”

A Lei Geral de Proteção de Dados – LGPD foi explanada pelos procuradores e consultores jurídicos do Legislativo Patense, com a participação de representantes de diversas instituições públicas e privadas de Patos de Minas e região.

Como parceira da Feira de Empreendedorismo “Vem pra Minas, Vem pra Patos”, a Câmara Municipal de Patos de Minas promoveu oficina sobre a Lei Geral de Proteção de Dados – LGPD na quarta-feira (31/5), no Centro de Convenções e Eventos do Unipam.

Ministrada pelos procuradores e consultores jurídicos do Legislativo Patense, advogados Luís Henrique Gonçalves e Samir Vaz, a oficina contou com a participação de representantes de diversas instituições públicas e privadas de Patos de Minas e região.

Segundo os procuradores, a LGPD foi inspirada na General Data Protection Regulation – GDPR, lei de proteção de dados aprovada pela União Europeia em 2016. “A LGPD surgiu a partir da necessidade de regulamentação do tratamento de dados pessoais, inclusive nos meios digitais, protegendo a liberdade e a privacidade”, explicaram. Além disso, os advogados endossaram a relevância do tema, uma vez que “todas as pessoas físicas e jurídicas que fazem uso de dados pessoais para fins comerciais devem se adequar à LGPD, independentemente da área de atuação”.

A oficina contou com a explanação de informações técnicas, tais como discriminação dos dados que são protegidos;



principais atores; situações em que o tratamento de dados pode ser realizado; sanções administrativas; objetivos a curto prazo para ajustamento à LGPD; descarte correto de documentos e equipamentos; termos de compromisso e autorização de imagem, entre outras. O encontro também possibilitou aos participantes sanar dúvidas sobre questões da LGPD relacionadas às empresas em que atuam ou das quais são proprietários.

Assim, a oficina da Câmara Municipal representou uma importante atividade do segundo dia da Feira de Empreendedorismo, iniciada nessa terça-feira (30/5), com a participação do presidente da Casa Legislativa, vereador Gladston Gabriel, e outras autoridades, além da palestra com Rick Chester. A Feira terminou na quinta-feira



(1º/6) com diversas oficinas, palestras e painéis.

Realizada pelo Governo de Minas, Invest Minas, Prefeitura Municipal de Patos de Minas, Faemg e Sebrae Minas, a mostra tem como principal objetivo promover o

desenvolvimento socioeconômico do município e da região por meio da atração de investimentos, novos contratos e complementos ao setor produtivo.

Autor: Ascom da Câmara Municipal de Patos de Minas

**Banda Caminhos do Som**  
MÚSICAS PARA EVENTOS  
Baltazar e Lara Lúcia  
Contatos:  
(34) 99648 6580  
(34) 99969 6610  
@bandacaminhosdosom

**Terço pelos filhos**  
Terça-Feira - 17h45  
Catedral de Santo Antônio  
Patos de Minas - MG  
CATEDRAL DE SANTO ANTONIO

## Manuela D'ávila comandará programa abordando temas de interesse público, cidadania e interação com o público

A mulher bonita, política e elegante, porta alegre, sempre empoderada e engajada e humana, Manuela Pinto Vieira d'Ávila, irá inaugurar na próxima segunda-feira, 5 de junho, o programa jornalístico no formato net "Expresso com Manu".

Manu é jornalista, escritora e política brasileira. Filiada ao Partido Comunista do Brasil (PCdoB), foi deputada federal pelo Rio Grande do Sul entre 2007 a 2015, deputada estadual de 2015 a 2019 e candidata a vice-presidente da República na eleição de 2018.

A mensagem do convite traz o seguinte texto:

Já pensou tomar um café com a Manu todos os dias? Agora, tu pode!

Dia 5 de junho, às 7h30, estreia o Expresso com Manu\*, o programa que vai trazer informação, opinião e debates para a tua manhã.

Para receber conteúdos exclusivos sobre o programa \*entre na nossa comunidade\*

Clique aqui: <https://chat.whatsapp.com/HL31cvqdNN5BVIDlcuWOhv>



O dia só começa depois de um Expresso com a Manu

Vale a pena conferir! Eu, pelo menos, sou apaixonado!

# Por Cívica Costa (De Olho no Brasil)

## ECO Aula

### O que são águas emendadas?

As Águas Emendadas são um fenômeno natural raro no mundo todo: afloramento de uma nascente que tem duas vertentes com destinos opostos. São águas que drenam para o norte e para o sul, contribuindo para a formação e unindo as duas maiores bacias hidrográficas da América do Sul, a Amazônica, por meio das bacias Tocantins/Araguaia, e a do Prata, pela bacia do Paraná.

No Brasil, são águas que impactam a vida de milhões de pessoas, viabilizando o abastecimento hídrico, a produção de energia elétrica e as produções agrícolas e industriais.

A própria denominação do termo "contínuas" nos remete a conservação inspirada no fenômeno hidrográfico de dispersão das águas, que fluem de nascentes em verdadeiras comuns, se dirigindo para lados opostos. Nos chapadões com pouca declividade que caracterizam a região centro-oeste do país, o escoamento das águas em algumas regiões não é claramente determinado pelo relevo ou a geomorfologia local.

Assim, a expressão "Águas Emendadas" é um fenômeno da natureza: as mesmas gotas que nasceram juntas no Planalto Central, por exemplo, se afastam, obedecendo a lei da gravidade, e vão desaguar no mesmo oceano Atlântico, mas separadas por mais

de 10 mil quilômetros de distância.

Não é necessário utilizar figuras hiperbólicas de grande amplitude para expressar que esse conjunto de propriedades físicas, aliado a condições biológicas de flora e fauna tão peculiares, transmite uma enorme sensação de responsabilidade, manifestada pela sensação de união e de destinos interligados. Pode-se até afirmar que a causa e o efeito naturais são parte da junção entre a ecologia e a ciência em uma visão holística.

Em resumo, a área trata-se de uma Unidade Nacional de Conservação de Proteção Integral. A Estação Ecológica de Águas Emendadas de nível Estadual existe e fica localizada em Planaltina, Distrito Federal, Brasil. Área de visitação agendada e guiada, e de estudo e pesquisa científica.

Vale a pena curtir e conferir. Na agenda socioambiental e do ecoturismo. Let's Go!.



# Por Cívica Costa (Escritor, Gestor Ambiental e Jornalista) Patos de Minas - MG

**Doações para o Conselho de Segurança Pública de Patos de Minas**  
**Credicopa Agência: 4033**  
**Conta Corrente: 12813-9**

## Visite e conheça o trabalho da ASAPAC

## Presidente da FIEMG, Flávio Roscoe, ministra palestra na Feira do Empreendedorismo

Evento atraiu empresários e empreendedores da região



Flávio Roscoe, presidente da FIEMG

“Nós, empresários e empreendedores, somos impulsores de prosperidade. Somos portadores de futuro”. A mensagem foi transmitida pelo presidente da FIEMG Flávio Roscoe, durante a palestra realizada na Feira do Empreendedor – Vem pra Minas, Vem pra Patos, promovido pela Prefeitura, Governo de Minas, Sebrae e Faemg, em parceria de instituições empresariais, entre elas a FIEMG.

O tema da palestra foi “A evolução da indústria em Minas Gerais e o cenário futuro”. O líder industrial repassou dados econômicos da indústria em Minas Gerais e comentou que há uma grande caminhada de prosperidade para os mineiros e, em especial, para Patos de



Minas, pelo grande potencial para a agropecuária e agroindústria. Os dados apontaram que, de janeiro de 2020 até os dias atuais, a indústria mineira foi 15% mais dinâmica do que a média da indústria brasileira e isso traz um crescimento maior para Minas Gerais.

Com o conhecimento desses dados positivos, Roscoe conclamou todos os empresários a tornarem o crescimento menos doloroso, com a participação junto às entidades de classe empresariais que forem filiados.

Durante a visita a Patos de Minas, Roscoe visitou indústrias, encontrou-se com lideranças cooperativas em evento do Sicoob Credicopa e reuniu-se também com o prefeito de Patos de Minas, Luis Eduardo Falcão Ferreira.

[mariangela@fiemg.com.br](mailto:mariangela@fiemg.com.br)

## Leite nunca foi um vilão, mas sim um protagonista na alimentação dos brasileiros

Por ser um produto altamente importante para a humanidade, a Organização das Nações Unidas para Agricultura e Alimentação (FAO/ONU) instituiu o 1º de junho como uma data para incentivar o consumo e destacar os benefícios desse alimento milenar

Imagem ilustrativa Freepik



O leite é um dos alimentos mais antigos consumidos pelos seres humanos. É também considerado um dos mais completos para a saúde humana, pois, além de ser uma fonte barata e acessível de proteína, possui em sua composição vitaminas A, B12 e D, cálcio, zinco, magnésio e outros nutrientes que auxiliam no fortalecimento dos ossos, numa boa visual e no combate à perda de peso e favorecimento de ganho de massa muscular. Por ser um produto altamente importante para a humanidade, a Organização das Nações Unidas para Agricultura e Alimentação (FAO/ONU) instituiu o 1º de junho como o Dia Mundial do Leite, uma data para incentivar o consumo e destacar os benefícios desse alimento.

Mas apesar de todos os seus benefícios, reconhecidos internacionalmente, há ainda muita gente que mantém a ideia de que o leite, o de vaca em especial por ser o mais consumido no mundo, seja um vilão da alimentação. Para a nutricionista Jamily Moura, ainda há pessoas que têm uma visão equivocada sobre o leite, sobretudo ao classificá-lo como alimento inflamatório. Segundo a especialista, tal confusão costuma ocorrer porque o alimento, ao ser consumido por uma parcela muito pequena da população, pode provocar sintomas indesejáveis, mas isso não invalida o que de bom o alimento traz para a grande maioria das pessoas. “O consumo de leite traz uma série de benefícios como boa visão, aumento da produção de células vermelhas do sangue, regulação das funções relacionadas ao sistema nervoso, liberação e restauração de energia e crescimento celular”, esclarece a especialista.

A nutricionista afirma que em casos de intolerância à lactose ou até mesmo alergia ao leite, quando esses problemas são devidamente diagnosticados por um médico, o consumo precisa sim ser controlado ou, se for o caso de alergia, ser evitado. “Caso a pessoa não tenha nenhum desses acometimentos no trato gastrointestinal, o leite não é considerado inflamatório”, afirma.

### Evolução do leite

Como um dos segmentos da indústria de alimentação que mais evoluíram, a própria indústria leiteira traz hoje soluções que fazem com que o leite seja um alimento ainda mais saudável e seguro, mesmo para quem tem algum tipo de intolerância. Um exemplo é o leite zero lactose e seus derivados. Conforme explica a engenheira de alimentos da Marajoara Laticínios, Annyelle Couto, durante o processo de beneficiamento desse tipo de leite é adicionada uma enzima chamada lactase, que faz a deslactoseação ou quebra da lactose. Isso significa que esse leite fica isento da enzima lactose, que é previamente processada e decomposta, sendo transformada em outros açúcares (como glicose e galactose), fazendo com que o organismo humano não precise fazer esse processo de quebra da enzima.

A engenheira de alimentos explica que o leite zero lactose, devido a esse processo deslactoseação, apresenta um gosto ligeiramente mais adocicado do que a versão convencional, mas apesar disso, o produto não perde nenhum de seus nutrientes. “O leite

zero lactose fornece os mesmos nutrientes e vitaminas do que o leite normal. O que acontece é que, neste caso, é adicionada uma enzima lactase, que faz a deslactoseação, ou seja, a decomposição da lactose. Mas todas as qualidades nutricionais do leite são mantidas”, esclarece Annyelle.

Outro ponto positivo destacado pela engenheira de alimentos é o fato de que, apesar de ser produzido e comercializado em escala industrial, o leite é um alimento sem qualquer tipo de conservante artificial ou aditivo químico. “A composição do leite de caixinha, por exemplo, é essencialmente o próprio leite mais um estabilizante, o citrato, que é um composto orgânico derivado do próprio leite, usado para garantir a proteção das proteínas e a estabilidade do produto durante o processo de esterilização do mesmo”, afirma. Annyelle explica ainda que conservação do leite por meses, não se deve à adição de qualquer elemento químico, mas sim ao moderno processo de esterilização UHT (Ultra High Temperature) e à adoção das embalagens longa vida, que conseguem manter o alimento esterilizado por muito mais tempo.

### Importante na economia

Apesar de sermos o terceiro maior produtor de leite do mundo, com mais de 34 bilhões de litros por ano, segundo informações do Ministério da Agricultura e Pecuária (MAPA), não estamos entre os grandes consumidores do produto, título que vai para os americanos, com um consumo per capita de 327 litros/ano; e os europeus, com 233 litros/ano. Por aqui, a média é de 172 litros/ano, ainda sim estamos bem a quem dos nossos vizinhos argentinos, que registram um consumo per capita de 265 litros/ano. Mas apesar de podermos beber mais leite, a média brasileira está bem acima da mundial, que atualmente é de um consumo per capita de 88 litros anualmente.

Aqui no Brasil, o leite está entre os produtos mais importantes também para a nossa economia, com uma produção que está à frente de produtos tradicionais como café e arroz. O rebanho leiteiro brasileiro é o segundo maior do mundo, ficando atrás apenas do da Índia. Com produtores em 98% dos municípios brasileiros, a cadeia produtiva do leite emprega cerca de 4 milhões de pessoas. O país conta com mais de 1 milhão de propriedades produtoras de leite, sendo predominante as pequenas e médias propriedades.

Fonte: Comunicação sem Fronteiras Raquel Pinho e equipe

# agenda CULTURAL

PREFEITURA DE PATOS DE MINAS  
UM NOVO TEMPO PARA UMA NOVA CIDADE

**3 de junho**

**Clube Caiçaras**  
Horário: 11h  
Endereço: Rua Major Gote, 1.199, Alto Caiçaras  
Atração: Pagode Melodia

**Empório Prime**  
Horário: 18h  
Endereço: Rua dos Bariris, 321, Cerrado  
Atração: Léo do Forró

**Dentro da Toca**  
Horário: 20h  
Endereço: Praça Desembargador Frederico, 88, Centro  
Atração: Monkey Joy

**Seu Zé**  
Horário: 20h  
Endereço: Avenida Marabá, 4.447, Bela Vista  
Atração: Guilherme Nunes

**Varandas**  
Horário: 21h  
Endereço: Rua Firme José Pião, 570, Nova Floresta  
Atração: Ryan Nogueira

**Villa Beer**  
Horário: 21h  
Endereço: Rua Dr. Marcolino, 420, Centro  
Atração: Gustavo Teles

**4 de junho**

**Bendito Bar**  
Horário: 15h  
Endereço: Avenida Paracatu, 494  
Atração: Pagode Melodia

**Seu Zé**  
Horário: 19h  
Endereço: Avenida Marabá, 4.447, Bela Vista  
Atração: Ricardo Carvalho

**Segunda a sexta-feira (exceto feriados):**

**Museu Patos de Minas** - 7h às 22h, Avenida Getúlio Vargas, 78, Centro

**Biblioteca Pública João XXIII** - 7h às 18h, Rua José de Santana, 119, Jardim Centro

## Colabore na Construção do novo Carmelo

Patos de Minas - MG (34) 3823-6200 - PIX 04.176.759.0001-80

Colabore para erguer esse Mosteiro. Edifique um pedacinho dessa Casa que é toda de Maria. Só Jesus poderá retribuir a bondade do teu coração. Temos a certeza de que o Bom Pai do Céu “não deixa um só copo de água dado aos seus sem recompensa”.

Deposite sua oferta com amor:

Caixa Econômica Federal

Agência: 0142 - Conta Poupança: 013 00048562-9

CNPJ 041767590001-80 (Carmelo SS T E D I CO)

Deus lhe pague!

Suas Irmãs Carmelitas. Carmelo da Santíssima Trindade e do Imaculado Coração de Maria.

PIX CNPJ 04.176.759.0001-80

Ajude-nos a construir esta casa de oração...

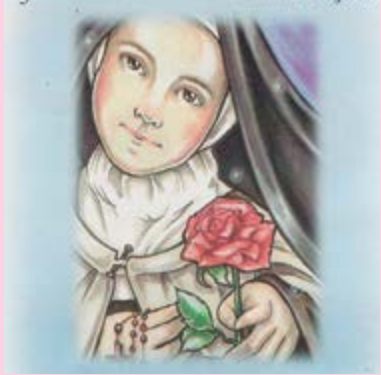

## Visite e conheça o trabalho da ASAPAC

# ASAPAC

Associação de Amparo a Pacientes com Câncer

O câncer quem cura é Deus.  
Nossa luta é para amenizar o sofrimento.

**Quando a ASAPAC ligar, diga sim**

Rua José Olímpio Borges, 218, centro - Patos de Minas (MG)  
Tel.: 34 3061 3951 (Casa de Apoio) e 3822 7664 (esc.)